MAI 2022

Gleizé Infos

Le mot du Maire

Ghislain de Longevialle
Maire de Gleizé

Alors que plusieurs importantes opérations d'habitat sont en cours à Gleizé, l'Agglomération a choisi une nouvelle dimension de son PLUI, Plan Local d'Urbanisme Intercommunal, qui se déploie à l'échelle des 18 communes, donnant une vision élargie à l'ensemble de son territoire, en cohérence avec un développement pensé dans sa globalité.

À Gleizé, notre politique de construction de logements est connue : une pause a été longtemps observée, le temps d'offrir aux gleizéens infrastructures et services avant d'accueillir de nouveaux habitants. De nombreux hectares constructibles étaient mis en attente, et sont maintenant débloqués afin de satisfaire la demande croissante de logements, sans pour autant étendre les zones constructibles.

Les nouvelles opérations tiennent compte de notre volonté de préserver un cadre de vie apprécié et reconnu, en appliquant nos exigences en matière de qualité architecturale, de performance des constructions, d'enjeux environnementaux qui privilégient en outre la présence végétale à l'image de notre « plan arbre ».

Pour autant l'accueil de nouveaux habitants s'accompagne de services adaptés à l'augmentation de la population, d'où la création de nouvelles classes, la construction d'une maison de quartier à Ouilly, l'aboutissement du Village Beaujolais offrant des commerces de proximité, la création d'une nouvelle médiathèque autour des futurs commerces et services du centre-bourg.

Le PLUI de l'Agglomération suit cette ligne : limitation des zones constructibles afin de préserver l'espace agricole et naturel, renforcement de la présence végétale notamment dans les secteurs les plus urbains, renforcement des prescriptions paysagères, architecturales et environnementales…

C'est à ce prix que notre commune et notre agglomération assureront un développement maîtrisé, équilibré et harmonieux, pour préserver leur beau territoire.

Gleizé Beaujolais

Le Budget 2022 : équilibré et ambitieux !

Un plan de mandat, c'est d'abord une vision large, un regard porté sur les prochaines années. C'est ensuite une prévision méthodique, afin d'anticiper les changements notamment démographiques et structurels en cours. C'est enfin une ambition assumée, mue par la volonté du Maire, Ghislain de Longevialle et son équipe municipale, d'apporter aux Gleizéens des services et une qualité de vie toujours améliorés.

Aussi, conformément au plan de mandat élaboré en 2020, projeté jusqu'en 2026, le budget 2022 a-t-il été voté par le Conseil Municipal le 4 avril. Ce budget communal est véritablement ambitieux et s'articule dans la continuité logique des belles actions déjà engagées depuis deux ans.

Soulignons d'abord que le niveau d'investissement de la commune est exceptionnel, comme en 2021 d'ailleurs, ce qui traduit très concrètement la décision de la municipalité d'engager sur un même exercice budgétaire de nombreux chantiers dans des domaines aussi divers que l'environnement, le développement durable, l'accessibilité, le cadre de vie, le sport, la culture, le domaine scolaire et périscolaire. Preuve s'il en est que les priorités d'actions peuvent se multiplier et se conjuguer, dès lors que la santé financière d'une collectivité le permet et c'est bien le cas de Gleizé, qui bénéficie, grâce à une rigueur de gestion poursuivie depuis plus de trente ans, d'une réelle marge de manœuvre en termes d'emprunt possible au regard de son faible taux d'endettement.

Cette ambition budgétaire est également motivée par cette période gleizéenne de croissance démographique voulue mais maîtrisée, d'une part afin de permettre un accueil confortable des nouveaux habitants en matière de services offerts à la population, d'autre part de viser l'objectif permanent de préserver la qualité de vie des administrés sur l'ensemble de notre territoire.

En résumé, le budget 2022, c'est finalement un savant dosage d'ambition et d'équilibre, au service d'un développement réfléchi et mesuré de la commune, en faveur du désormais proverbial « *bien vivre à Gleizé* », véritable boussole de la politique menée par l'équipe municipale.

Les investissements 2022

- Déclinaison du Plan Arbre = 240 000€
- Mise en œuvre du mode doux sur la commune = 800 000€
- Rénovation de la rue Saint Vincent = 400 000€
- Travaux à l'école Georges Brassens = 500 000€
- Extension de la cuisine centrale = 200 000€
- Passage en self et insonorisation des restaurants = 300 000€
- Poursuite de la rénovation de la salle Saint Roch = 800 000€
- Sécurisation du parc de Bois Doré et entrée école de La Chartonnière = 150 000€
- Mise en œuvre de la vidéo protection = 200 000€ / an

« Les Terroirs de Gleizé »

A l'angle de la rue Neuve et de la rue d'Anini, un nouvel ensemble immobilier sort de terre.

Il vient harmonieusement compléter, et développer, la copropriété Haute-Collonge inaugurée en 1995 et voulue pour doter Gleizé d'un vrai centre-bourg où commerces, services, nouveaux logements et création de la bibliothèque Jean de La Fontaine, donnent à ce bourg, longtemps désert, une réelle attractivité.

La résidence « Les Terroirs de Gleizé » a fait l'objet d'une concertation entre la municipalité et le promoteur, pour aboutir à une réalisation qualitative dans sa conception, sa construction, son environnement.

Ce sont 59 logements, locatifs ou en accession, qui se répartissent en plusieurs petits bâtiments de 2 ou 3 étages, tandis que les rez-de-chaussée accueilleront des commerces, des services, une pharmacie et la nouvelle médiathèque.

La « maison intergénérationnelle » souhaitée par la municipalité, équipée d'une salle commune et d'un jardin partagé, complétera l'ensemble.

Mercredi 6 avril, pose de la première pierre du programme.

• TRANCHE 1 - LIVRAISON 4ÈME TRIMESTRE 2023

Bâtiments A et B : 21 logements en locatif social, 3 commerces

Bâtiment C : 16 logements en accession

Résidence intergénérationnelle

Livraison de la nouvelle médiathèque

• TRANCHE 2 - LIVRAISON 4ÈME TRIMESTRE 2024

Bâtiment D : 10 logements

Bâtiment E : 12 logements

Commerces

Une résidence intergénérationnelle, qu'est-ce que c'est ?

L'habitat intergénérationnel est une forme d'habitat destinée à tous les publics et adapté aux séniors, dont la vie est gérée de manière participative et solidaire avec la coordination d'un professionnel, et qui bénéficie de services de proximité favorisant le bien vivre et le bien vieillir chez soi.

Elle est fondée sur plusieurs piliers :

- La conception et la programmation de logements ergonomiques et évolutifs au fur et à mesure du vieillissement des personnes, et des espaces partagés dédiés aux rencontres, à la convivialité et à l'engagement citoyen.
- L'animation de la vie sociale au sein des espaces partagés pour lutter contre l'isolement et encourager la participation de tous.
- L'accompagnement du vieillissement, ouvert au territoire, grâce à des services adaptés fournis par des partenaires locaux et une veille sociale.

Plan Local d'Aménagement et de Développement Durable

La Communauté d'Agglomération Villefranche Beaujolais Saône est engagée dans l'élaboration de son futur Plan Local d'Urbanisme intercommunal et de l'Habitat. Premier fondement incontournable d'un PLU, le Plan d'Aménagement et de Développement Durable (PADD) permet de fixer les grandes orientations en matière de développement économique, agricole et touristique, du logement, des mobilités, de la transition écologique et de la préservation des espaces naturels et des paysages.

En mars dernier, une réunion publique organisée à Gleizé a permis de présenter les grandes lignes du PADD fixant le cadre de l'aménagement et du développement du territoire à l'horizon 2032.

Continuer à développer notre territoire, autrement

Le PADD tient compte des orientations du Plan de Mandat 2021-2026 de la Communauté d'Agglomération avec 3 grands axes :

AXE 1 : Affirmer le rôle de la Communauté d'Agglomération pour le développement économique, agricole et touristique

AXE 2 : Mettre en œuvre un modèle résidentiel plus équilibré, qualitatif et vertueux

AXE 3 : Placer la transition écologique et la protection du cadre de vie au cœur du projet

Ce projet repose sur un constat : le territoire de Villefranche Beaujolais Saône a de nombreux atouts, est attractif mais subit une pression foncière de plus en plus forte.

Les élus de la Communauté d'Agglomération ont donc fait le choix de poursuivre le développement du territoire, mais de manière différente, en affirmant un vrai projet et une nouvelle vision :

• Un développement maîtrisé :

✓ Un rythme de progression de la population plus modéré et mieux adapté à la capacité d'accueil du territoire,

✓ La réduction de la consommation du foncier pour préserver les espaces agricoles et naturels.

• Un développement équilibré :

✓ Une production de logements adaptée aux besoins et aux ressources des familles pour leur permettre de s'installer ou de continuer à vivre sur le territoire,

✓ Les centralités des villages confortées par une offre d'activités, de services et d'équipements de proximité, complémentaires avec l'agglomération urbaine.

• Un développement exigeant :

✓ Des règles imposant une meilleure qualité architecturale du bâti et une intégration plus respectueuse des paysages qui font l'identité du territoire,

✓ La protection renforcée des milieux naturels et la préservation des ressources garantes de notre cadre de vie et de notre autonomie alimentaire.

Au cours d'une réunion publique organisée à Gleizé le 15 mars dernier, Pascal Ronzière, Président de la Communauté d'Agglomération, et **Ghislain de Longevialle**, Vice-président délégué à l'aménagement de l'espace, habitat et mobilités ont présenté les grandes orientations du PADD. Ils ont ainsi pu échanger avec les participants sur de nombreux sujets structurants pour l'avenir du territoire :

✓ Attractivité économique,

✓ Maîtrise du développement démographique et production de logements adaptés,

✓ Equilibre entre ruralité et pôles urbains,

✓ Développement des mobilités actives et du stationnement,

✓ Agriculture et alimentation, meilleure intégration architecturale, environnementale et paysagère pour tous les futurs projets.

Rendez-vous au jardin

Comme au jardin où tout s'épanouit et prend racine, la Municipalité vous invite à pousser le portail du Parc de Bois Doré pour une nouvelle édition au programme toujours plus étoffé. En résonnance avec l'événement national « Rendez-vous aux jardins », Samedi 11 juin, le parc sera la vedette d'une journée gratuite alliant marché de produits locaux, ateliers ludiques, découverte des bonnes pratiques et sport en plein air.

Marché local Confitures et chutneys *(Les Douces Heures d'Annie)*, Glaces artisanales *(Conserverie Nos cousins)*, Pâtisseries au miel *(Flaveur d'abeilles)*, Thés, rooibos et infusions bio *(OkoShira)*, Plants *(Les pousses de la Calonne)*, Poteries *(Valérie Henry)*, Sacs réutilisables pour vos fruits et légumes *(Conseil des Aînés)*, Savons artisanaux *(Colette et Jo)*

• **Des animations pour découvrir la permaculture, les oiseaux de nos jardins**, déguster des **eaux aromatisées** au bar de l'ODICI, des informations pour lutter contre le **moustique tigre**…

• **Initiation au Tai Chi Chuan**
Julien Desbordes (enseignement Heaven Man Earth) vous invite à découvrir cet Art martial interne qui, pratiqué régulièrement, permet de développer une forte stabilité et un profond calme.
10h-12h Gratuit. Inscription sur www.mairie-gleize.fr

Art floral
Initiez-vous à l'Art floral avec Agnès Lemoine de l'association Les Amis des Fleurs de Villefranche et du Beaujolais et repartez avec votre composition.
14h30-18h Gratuit. Inscription sur www.mairie-gleize.fr

• **Fabrication d'engrais ou répulsif naturels**
Venez apprendre à fabriquer vos purins, décoctions et macérations de plantes du jardin pour fertiliser et protéger vos plantations des parasites. Animé par l'association Naturama, en partenariat avec la société Hozelock.

Les arbres : quels bienfaits pour l'homme ?
Découvrez tous les bienfaits des arbres, nos meilleurs alliés. Jean-Claude Dubois, botaniste vous invite à les redécouvrir lors d'une visite commentée du parc.

Programme complet sur www.mairie-gleize.fr

Rendez-vous de La Fontaine
« Jardiner en ville »

Comment s'affranchir du sol en milieu urbain ? Lasagnes, bacs, pots, utilisation du moindre espace grâce aux micro-implantations lorsque l'accès à la terre est limité… De nombreuses techniques existent pour jardiner en ville et valoriser son environnement tout en accueillant la biodiversité.

Vendredi 3 juin à 19h
Bibliothèque Jean de La Fontaine

Conférence projection en partenariat avec l'association Terre Vivante, animée par Pascale Aspe

Pascal Aspe est docteur en écologie et responsable des jardins de l'Ecocentre Terre vivante (Isère).

Nettoyage de la nature

Le Conseil Municipal d'Enfants s'associe à Rendez-vous au Jardin pour son opération annuelle dédiée à la préservation de l'environnement. C'est dans le quartier de La Chartonnière que l'équipe de traqueurs ira se retrousser les manches et œuvrer pour une nature plus propre.

Si cette opération permet de sensibiliser les jeunes générations et plus largement la population sur la dégradation générée par les déchets, plastiques en particulier, **le mieux reste encore que chacun utilise les moyens à disposition, poubelles, déchetterie,etc.**

Rendez-vous à 9h30 au Parc de Bois Doré
Chaussures confortables, gants et gilets jaunes conseillés

Plan Arbre tous acteurs !

Les actions engagées en 2022 dans le cadre du Plan Arbre se poursuivent.

Tandis que les plantations sont achevées avenue Alfred Gap, celles de la rue des peupliers devraient débuter à l'automne.

Le Plan Arbre c'est aussi la création d'espaces de fraîcheur pour se protéger de températures de plus en plus élevées. Cet été, dans le cadre des travaux de l'école Georges Brassens, un premier îlot de fraicheur va être créé dans la cour.

Mais toutes les actions engagées dans l'espace public ne sauraient être suffisantes. Bien d'autres ramifications existent, à commencer par l'espace privé. **Un inventaire va être réalisé pour valoriser et préserver les arbres sur l'espace privé. Nous avons tous un rôle à jouer !**

Essences particulières, ancienneté du sujet, exposition et rôle sur la biodiversité, qualité du cadre de vie : vous avez de beaux arbres, que vous considérez comme étant un élément patrimonial et qui mérite d'être protégé, n'hésitez pas à vous faire connaître !

Moustique tigre
le buzz de la campagne 2022

Nos fidèles lecteurs ont déjà eu l'occasion dans le Gleizé Infos de mai 2021 de découvrir la rouerie de cet animal dont seule la femelle pique, même à travers les vêtements, blotti dans l'eau stagnante d'un fond de vieille coupelle de géranium négligée au bord d'un balcon…

L'an passé, ces satanés mosquitos ont gâché nombre de soirées estivales, contraignant certains habitants littéralement assaillis, de contempler leur terrasse, bien protégés derrière la baie vitrée de leur salon.

D'autres ont tout essayé. D'abord l'installation de pièges permettant de bloquer la ponte des œufs, associés à d'autres pièges à phéromones censés attirer les moustiques adultes. Ensuite la mise en place de ventilateurs disposés dessus et dessous la table conviviale. Enfin, l'allumage de torches délimitant le pré carré des humains et un badigeon aux huiles essentielles sur chaque centimètre de peau laissée à l'air libre. Au final, résultat mitigé…

En vérité, la seule et indispensable arme de protection massive contre les assauts du moustique-tigre, c'est la prévention et donc, en premier lieu, l'évacuation récurrente et systématique, toute l'année et surtout au printemps et en été, de toutes les petites eaux stagnantes des extérieurs. Les piscines remplies en revanche n'attirent pas les moustiques tigres. Il ne faut pas non plus hésiter à passer le message aux voisins en les incitant à faire de même car le rayon d'action du moustique-tigre ne dépasse pas les 100 ou 150 mètres.

En 2022, la commune de Gleizé prend la lutte à bras le corps contre cet insecte capable de transmettre des maladies comme le virus de la Dengue, de Zika et du Chikungunya. Une campagne locale, de sensibilisation aux gestes préventifs est effective, en partenariat avec le Département du Rhône.

Gleizé, associée aux communes de Villefranche et Limas **va signer une convention avec L'Entente Interdépartementale Rhône-Alpes pour la Démoustication,** afin d'établir un programme intercommunal d'actions spécifiques, complétées par un transfert de savoir-faire techniques et scientifiques en direction des agents et des élus de la commune, promus « référents moustiques-tigres ».

A l'arrivée des beaux jours, le message est on ne peut plus clair : si chacun fait, à son niveau, un peu contre la prolifération du moustique-tigre, c'est à la fin le verre de rosé partagé dehors entre amis qui gagne !

Pas d'eau = pas de moustique !

Le seul moyen pour lutter contre le moustique-tigre est de supprimer les zones d'eau stagnante.

Plus de 300 entreprises à Gleizé
un atout économique !

Gleizé est d'abord connue et appréciée pour être une commune où il fait bon vivre. Pour autant, l'image d'Epinal, de localité essentiellement résidentielle ne résiste pas à l'examen objectif de l'activité économique de son territoire.

Selon les derniers chiffres des chambres consulaires, plus de 300 entreprises ont élu domicile à Gleizé et leurs activités embrassent tout l'univers de l'économie française, depuis la vigne aux activités de loisirs, en passant par le BTP, l'industrie, la santé, le commerce et les activités de service. Autrement dit, on peut habiter Gleizé tout en y travaillant, afin de concilier agréablement exigence professionnelle et vie familiale équilibrée.

Ghislain de Longevialle avait décidé en 2021 d'organiser une grande soirée de l'entreprise et des savoir-faire, pour mieux favoriser les retours multiples d'expériences et les synergies entre toutes celles et tous ceux qui constituent le cœur battant de notre communauté économique.

Reportée plusieurs fois pour des contraintes covidesques, **c'est finalement le 31 mars 2022 que cette 1ère soirée s'est déroulée, à la salle des Fêtes.**

Une fois faites les présentations, la parole fut donnée au grand témoin de la soirée, en l'occurrence **Pierre Casoli**, **PDG fondateur d'Emball'Iso,** société leader sur quatre continents en matière de packaging et de transport de médicaments (et de vaccins !) à basse température constante. Pendant plus d'une heure, ce *self made man* installé à Saint Georges de Reneins a littéralement subjugué son auditoire, d'abord par son parcours personnel, puis par ses remarquables connaissances. Un savoir tout entier au service d'un idéal de l'entrepreneuriat.

Après un fructueux temps d'échanges avec la salle, c'est autour du verre de l'amitié que se sont poursuivies les discussions à bâtons rompues mais toujours de haute tenue entre ces hommes et ces femmes pour qui entreprendre est à la fois moteur de vie professionnelle et source d'épanouissement personnel.

Echanges croisés

Nous avons rencontré Philippe Chabert de la Carrosserie d'Epinay et Mathieu Brantut de la Serrurerie Brantut pour une interview croisée sur leur métier et leur parcours d'entrepreneur.

Votre retour sur la soirée ?

Mathieu Brantut : *ce fut pour moi une très belle soirée. La mairie a eu une excellente idée d'imaginer cette rencontre permettant de se connaître entre entrepreneurs, de discuter, de tisser des liens professionnels ou amicaux et éventuellement d'ouvrir des perspectives.*

Philippe Chabert : *la présentation de Pierre Casoli était passionnante et nous a fait nous questionner sur divers sujets.*

MB : *cela aurait pu durer une demi-heure de plus, je n'aurais pas dit non !*

Quel est votre parcours d'entrepreneur à Gleizé ?

PC : *je suis carrossier en calade depuis 30 ans. J'ai exercé à Villefranche-sur-Saône et Limas, puis à Gleizé depuis 3 ans, tout d'abord dans la ZAC de la Collonge, puis au sein du Parc d'Epinay. Nous avons fait le choix de nous rassembler, avec un garagiste et vendeur de voitures « Epinay Automobiles » pour proposer, dans un même lieu, divers services et créer ainsi un véritable pôle automobile. La zone est en plein développement et cela représente des opportunités intéressantes pour notre secteur. Nous attendons encore des retombées positives pour notre activité avec l'achèvement de l'aménagement du parc d'Epinay et l'ouverture du Village Beaujolais…*

MB : *c'est une opportunité professionnelle après mes études qui m'a conduit à reprendre en 2014 la boite fondée par mon père en 1986. Devenir patron à 22 ans fut à la fois très stimulant pour moi et exigeant vis-à-vis des autres car j'ai dû très vite faire mes preuves.*

Etre entrepreneur aujourd'hui : perspectives et conjonctures ?

PC : *l'activité est assez irrégulière et nous avons subi les dommages collatéraux de la crise sanitaire pendant les confinements. Mais le travail ne manque plus aujourd'hui et nous fonctionnons correctement avec 4 salariés et l'embauche prévue d'un apprenti à la rentrée prochaine.*

MB : *j'ai 2 salariés et oui, les perspectives économiques d'inflation m'inquiètent. Je ne répercute pas toutes les hausses de prix et pour l'instant je rogne mes marges mais je crains à terme une baisse d'activité. Mais entreprendre c'est aussi prendre des risques, croire toujours que les choses s'arrangeront et s'engager avec optimisme dans l'aventure de l'artisanat. Et, chose essentielle, j'aime mon métier !*

Collecte pour l'Ukraine

Slava Ukrayini !

Jeudi 24 février 2022 à 5H30 : le grondement des tanks et le fracas des bombes marquent l'invasion par la Russie d'un pays souverain pacifique, l'Ukraine, semant la destruction et la mort.

A ce jour, plus de 5 millions d'ukrainiens, essentiellement femmes, enfants, personnes âgées, ont été jetés sur les routes de l'exode, en direction des frontières polonaise et roumaine puis vers l'Europe de l'Ouest. La France, en réponse à cette agression, est solidaire du peuple ukrainien et accueille déjà plus de 40 000 déplacés.

Gleizé s'est engagée dès les premiers jours de l'invasion

Une collecte de produits

Dès le 7 mars, un appel aux dons de produits de première nécessité était lancé, et la salle du conseil transformée en hub pour le stockage temporaire de médicaments, produits d'hygiène, matériel médical, lait maternisé…

Une trentaine de bénévoles assurait l'accueil jusqu'au départ d'un camion de la Protection Civile, chargé de 20m³ de marchandises prêtes à rejoindre la frontière polono-ukrainienne dès le 23 mars. A la générosité des gleizéens s'ajoutait celle des pharmacies, des écoles, des dépôts des communes d'Arnas, Le Perréon, Saint-Julien, Ville-sur-Jarnioux.

La dernière partie du stock a été remise aux Beaujolais Runners qui, en collaboration avec l'association Beaujolais-Kalarach, a acheminé matelas, couvertures, sacs de couchage, dans un camp de réfugiés à la frontière moldave.

Une collecte de dons

L'appel aux dons financiers, toujours actif, a été relayé dans nos publications, panneaux lumineux, affiches. Les dons sont reçus par la Protection Civile, la Croix-Rouge française, la Fondation de France. Modalités sur le site internet www. mairie-gleize.fr

L'hébergement

Des propositions d'hébergement ont été recensées et relayées, en partenariat avec la préfecture du Rhône et des associations comme Forum Réfugiés ou Act For Refugees, et à Gleizé ce sont deux familles expatriées qui ont pu être accueillies, le temps de reprendre pied et vie, et de retourner dans leur pays, ce qui reste leur vœu le plus cher. La municipalité se tient à leur côté, tant sur le plan matériel que sur le plan humain.

SOLIDARITÉ UKRAINE

Merci pour vos dons !

Chacun peut continuer d'exprimer sa solidarité en apportant une aide financière :

- **par SMS** en envoyant le mot « DON » au 92 3 92, ou sur le site de la protection civile https://don.protection-civile.org/soutenir
- **par chèque** déposé à la Mairie à l'ordre de la « Croix Rouge Française - Conflit Ukraine 2022» ou « Fondation de France - Urgence UKraine »

LES PARCOURS DU Coeur

Faites marcher votre cœur

Parce que « mieux vaut prévenir que guérir », rejoignez « les parcours du cœur », plus grand événement sport-santé de France organisé par la Fédération française de cardiologie.

Le Cercle d'escrime de Gleizé, en partenariat avec la Municipalité, est à l'initiative de la prochaine édition gleizéenne prévue le 28 mai : échauffement en douceur avec une marche de 2h entre ville et nature avant d'investir la salle d'armes et de monter sur la piste pour des ateliers de découverte de l'escrime.

Loin d'être une épreuve sportive, « les parcours du cœur » c'est avant tout une opération de prévention à grande échelle. Bouger pour sa santé est à la portée de tous alors ne restez pas sur la touche !

Samedi 28 mai - Départ de la marche du coeur à 9h
RDV rue des peupliers
Programme complet sur www.mairie-gleize.fr

« Mai à vélo » un mois pour se mettre en selle !

Dans son plan de mandat 2021-2026, la Communauté d'Agglomération s'est donnée pour priorité de faire de Villefranche Beaujolais Saône un territoire de mobilités.

La première traduction concrète du Plan Vélo adopté en février dernier a été le lancement d'une aide à l'acquisition d'un vélo (neuf ou d'occasion) afin d'encourager les déplacements quotidiens des habitants. Dans la continuité de ces actions, l'Agglo participe, avec plusieurs communes du territoire, à l'édition de «Mai à vélo».

Initiée en 2021 par le Ministère de la Transition écologique et le Ministère des Sports. Plusieurs animations sont déjà confirmées auxquelles ne manquera pas de s'associer Gleizé : après le Muguet Gleizéen du 1er mai organisé par le Gleizé cyclo club, **rendez-vous mercredi 18 mai de 14h à 16h devant la Salle Saint-Roch, rue des peupliers pour une initiation au vélo électrique.**

« DAE » : trois lettres qui sauvent des vies

Chaque année, pas moins de 120 000 cas de crises cardiaques sont recensés. Afin d'éviter le risque de décès, la prévention est certes essentielle mais il existe aussi des solutions efficaces telles que les défibrillateurs automatisés externes. La loi rend par ailleurs leur implantation obligatoire dans la plupart des Etablissements Recevant du Public.

C'est ainsi que huit défibrillateurs Automatisés Externes (DAE) ont été installés dans les ERP communaux ou en extérieur, à la mairie et aux vestiaires du foot, deux lieux stratégiques particulièrement fréquentés.

Bien qu'utilisable par toute personne en cas d'urgence, un DAE reste un dispositif médical. Des formations d'utilisation et d'initiation aux gestes de premiers secours seront prochainement proposées.

Le 8 mars dernier pour la Journée internationale des droits des femmes Gleizé s'est mobilisée autour des «Femmes et du sport». L'égalité femme-homme, c'est l'équation gagnante !

Pendant que les français s'illustraient sur les pistes à Pékin, la section sportive aviron du Lycée Louis Armand brillait aussi en devenant championne de France UNSS indoor. BRAVO !

Semaine de l'Europe 2022

Belgique à la découverte du plat pays

Avec le vent de l'est… se profile le retour de la Semaine de l'Europe, consacrée cette année à la Belgique ! La Belgique, un pays forcément familier des Français ? Pas vraiment… La Belgique c'est bien davantage que la ligne claire d'Hergé et le Manneken-Pis, la Tata Yoyo d'Annie Cordy ou le ciel si gris des frères Dardenne.

Avec le vent d'ouest, la Belgique, c'est un monde d'exubérance vestimentaire et de scansion linguistique, c'est un musée à ciel ouvert de l'art flamand, c'est un pays tourné vers la mer.

Aussi, du 9 au 14 mai 2022, les couleurs noir, sang et or, flotteront-elles au fronton des animations communales, avec des lectures thématiques à la bibliothèque, la projection du film « Belgica » et de plusieurs spectacles au Théâtre, et même une initiation possible à la « fabrique à BD » via une appli originale.

Avec le vent du nord, en préambule de cette semaine tout entière consacrée à la patrie de Quentin Metsys et de Stromae, l'exposition d'art « Itinéraires singuliers en Belgique », montée en partenariat avec la fondation belge Paul Duhem et la galerie d'art gleizéenne Hangar 717, permettra, à partir du 7 mai, de découvrir des artistes belges singuliers, travaillant en dehors des codes sociaux.

Quand le vent est au sud, Joseph Parriaud, artiste musicien, reprendra les airs du Grand Jacques Brel lors d'un concert forcément émouvant lundi 9 mai à 19h sur le parvis de la mairie.

Quoi ? Il ne saurait être question de fêter dignement la Belgique sans bière et sans frites ? Evidemment ! Et la dégustation des spécialités du plat pays sera possible à l'issue des spectacles. Que chacun et chacune soit, après ces festivités, contenté de cette belle Semaine consacrée à nos frères du Nord du Ch'nord !

Rencontres littéraires jeunesse

Charlotte Bellière, auteure et Ian de Haes, illustrateur aux éditions Alice, nous feront découvrir l'univers drôle et tendre de leurs œuvres de littérature jeunesse. Coup de cœur de la bibliothèque et bientôt de vos petits lecteurs en culottes courtes !

- Atelier d'écriture-illustration (6-10 ans)
10h-12h ou 15h-17h - sur inscription
- Vente de gaufres du Conseil des aînés 15h-18h
Au profit des mamies du cœur
- Rencontre-dédicace avec Charlotte Bellière et Ian de Haes à partir de 18h - Entrée libre

Mercredi 11 mai - Bibliothèque Jean de La Fontaine

Projection du film « Belgica »

Jo et Frank sont frères. Jo, célibataire et passionné de musique, vient d'ouvrir son propre bar à Gand, le Belgica. Frank, père de famille à la vie bien rangée et sans surprise, propose à Jo de le rejoindre pour l'aider à faire tourner son bar. Sous l'impulsion de ce duo de choc, le Belgica devient en quelques semaines *the place to be*…

Jeudi 12 mai à 19h - Théâtre - *Entrée libre*

Concert Jakbrol

Tantôt incisif, tantôt poète, Jakbrol nous emmène explorer les fins fonds de l'âme humaine. Conjuguant à merveille le "brol" avec le "Brel", l'artiste nous dépeint le désordre qui règne dans le monde avec une grande poésie. Avec un phrasé qui n'est pas sans rappeler Stromae, son registre est à mi-chemin entre Kanye West et Léo Ferré.

Samedi 14 mai à 20h30 – Théâtre

Tarifs : 14 € / 8 € (tarif réduit) / 5 € (-26 ans)
Billetterie : www.theatre-gleize.fr
ou sur place le soir du concert

Programme complet sur www.mairie-gleize.fr

INFOS ET RÉSERVATIONS :
culturecommunication@mairie-gleize.fr

« Fêtes » démarrer l'été du bon pied !

L'invitation est lancée : jusqu'au bout (presque) de la nuit, temps de belles soirées d'été, les fêtes populaires sont de retour. La Fête de la Musique revient sur le devant de la scène. Un prélude aux Estivales qui, après le succès de 2021, sont reconduites.

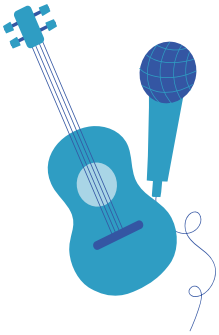

Fête de la musique

21 juin 1982. Sous le titre original « *Faites de la musique* », est créée par Jack Lang et Maurice Fleuret la première fête de la musique en France, destinée à inciter chaque musicien de l'Hexagone, quelque soit son talent, seul ou en groupe, amateur ou professionnel, sur son balcon ou dans la rue, à jouer pour que résonnent, les mélodies et mélopées populaires.

21 juin 2022. Quarante ans après la première édition, la Fête de la Musique, désormais devenue quasi universelle, reprendra ses droits un peu partout et à Gleizé, bien entendu, nous aurons le plaisir d'écouter les artistes locaux. Sur le parvis de la mairie, place de l'église ou dans les jardins de la Revole, partout, la musique sera chez elle, et nous invitons tous les musiciens et mélomanes gleizéens à renouer avec la tradition initiale de la fête de la musique. En ce jour de solstice majeur, soyons ensemble pour vivre ces moments de partage qui nous ont tant manqué depuis 2 ans.

Retenez la date !
Mardi 21 juin – Bourg de Gleizé à partir de 18h30
Concerts, buvette… Programme en ligne prochainement

Les Estivales

Lors de la 1ère édition des Estivales de Gleizé, ce fut un succès sans pareil, tant l'attente était nourrie, après ces longs mois d'abstinence festive. Des tables en bois alignées, une météo de carte postale, des musiciens pour mettre l'ambiance et faire danser, des associations aux fourneaux et aux tonneaux, et des sourires, et des rires, et la fête, et la joie simple et revigorante du plaisir de se retrouver !

Quoi de plus logique, donc, que d'envisager de reproduire ces Estivales en 2022, toujours dans le cadre de «Rosé, Nuit d'été», le vendredi 8 juillet précisément. L'événement invitera à sa table un marché de l'artisanat puis en apothéose, le grand feu d'artifice de Gleizé sera tiré, pour la plus grande joie des grands et des petits.

La philosophie des Estivales recommencées tient en une phrase : offrir à toutes et à tous, ceux de la Claire et de la Chartonnière, ceux de Chervinges et du Bourg, ceux des Rousses et d'Ouilly un moment d'amitié et de convivialité, au cœur de l'été, sans chichis.

Retenez la date !
Vendredi 8 juillet dès 18h30 – Aire de loisirs Saint-Vincent
Stands de restauration tenus par les associations, buvettes, animation musicale, marché artisanal et feu d'artifice.
Programme en ligne prochainement

Dans le cadre de «Rosé, Nuit d'été» en partenariat avec la Cave Oedoria

Exposition

« Regards pluriels »

Entre septembre 2021 et avril 2022, Amélie Viale a animé des ateliers grand public le long du Balcon du Morgon sous forme de balades photographiques

De ces cueillettes est née l'idée d'une exposition participative de plein air à découvrir pendant tout l'été.

Photographes en herbe ou confirmés livrent leur regard sur une nature tantôt insolite tantôt poétique.

Du 20 mai au 31 octobre
Balcon du Morgon, aire de loisirs de Chervinges

Concert

Résurgence(s)

Sarah, Julie, Lucie : trois femmes, trois personnalités musicales. Le trio Résurgence(s) est né de leurs histoires individuelles, tellement proches pourtant. Piano, violon et violoncelle conversent, s'éloignent et se retrouvent pour tisser ensemble la trame d'un voyage musical intense et poétique.

Vendredi 20 mai à 20h30
Eglise de Chervinges
Tarif : 10€

Billetterie : www.theatre-gleize.fr

CALENDRIER

SPECTACLE JEUNE PUBLIC
« Avant de voir le monde je l'ai écouté »

On commence par écouter le monde qui se fabrique sur scène, dans l'obscurité. La main experte de l'illustratrice fait naître les contours, ôte les ombres et met en image ce qui est conté, chanté, joué. Puis apparaissent les deux habitantes de notre histoire...

SAMEDI 4 JUIN À 16H - THÉÂTRE
Tarif unique : 5€ - A partir de 6 ans

Les réunions de quartiers 2022

Lundi 30 mai

18h30 : Ouilly
Ecole Georges Brassens

20h30 : La Chartonnière
Maison George Sand

Mardi 31 mai

18h30 : La Claire
Maison de La Claire

20h30 : Chervinges
Salle Jean Caillat

Mercredi 8 juin

18h30 : Les Rousses
Résidence Le Cep

20h30 : Le Bourg
Maison de La Revole

7 ET 8 MAI

Tournoi du Rhône d'escrime
Salle Saint Roch

DIMANCHE 8 MAI

77ème anniversaire de la victoire du 8 mai 1945
RDV à 10h30, Parvis de la Mairie

DU 9 AU 14 MAI

Semaine de l'Europe 2022 Belgique
Programme complet sur www.mairie-gleize.fr

MERCREDI 18 MAI

Mai à vélo : initiation au vélo électrique
14h-16h, rue des Peupliers

VENDREDI 20 MAI

Concert « Résurgence(s) »
20H30, Église de Chervinges

DU 20 MAI AU 31 OCTOBRE

Exposition « Regards pluriels : cueillettes photographiques sur le balcon du Morgon »
Balcon du Morgon

SAMEDI 21 MAI

Vide-grenier de l'APE Robert Doisneau
Cour d'école Robert Doisneau

Coupe régionale d'escalade
Escale (Arnas)

DIMANCHE 28 MAI

Parcours du cœur
Salle Saint-Roch

VENDREDI 3 JUIN

RDV de La Fontaine « Jardiner en ville »
19h, Bibliothèque Jean de La Fontaine

SAMEDI 11 JUIN

Rendez-vous au Jardin
10h-18h, Parc de Bois Doré

Nettoyage de la nature
Rdv au parc de Bois Doré à 9h30

DIMANCHE 12 JUIN

Tournoi handisport Rink Hockey
Salle Saint Roch

DIMANCHES 12 ET 19 JUIN

Élections législatives
Ouverture des bureaux de vote de 8h à 19h

MARDI 21 JUIN

Fête de la Musique
18h- 13h, Bourg

DIMANCHE 26 JUIN

Tournoi de Rink Hockey
« Tous ensemble »
Salle Saint Roch

Vente de bréchets par la Classe en 7
Place de la Mairie

SAMEDI 2 JUILLET

Tournoi de l'Interclasse
Boulodrome

VENDREDI 8 JUILLET

Les Estivales
18h30, Aire de loisirs Saint-Vincent

DIMANCHE 17 JUILLET

Grand prix cycliste de Gleizé
Bourg

FÊTE DES FAMILLES

Une fois n'est pas coutume c'est autour de la fête des pères que se déroulera la fête des familles cette année

Samedi 18 juin
de 9h à 12h
Parvis de la Mairie

Bande annonce des événements sur YouTube : Ville de Gleizé

Tout l'agenda sur www.mairie-gleize.fr et nos actualités sur les réseaux sociaux !

Gleizé Beaujolais

Directeur de la publication : Ghislain de Longevialle, Maire de Gleizé
Conception graphique, réalisation, diffusion : Service Communication - Mairie de Gleizé - Diffusion gratuite.
Photo de couverture : Dominik Fusina
Photos : Mairie de Gleizé, Benoît Giraud - Impression : Imprimerie Caladoise, Villefranche. Label Imprim'vert
Gleizé Infos est téléchargeable sur www.mairie-gleize.fr - Dépôt légal - 2e trimestre 2022
Mairie de Gleizé, place de la Mairie - 69400 Gleizé - 04.74.65.37.30 - contact@mairie-gleize.fr