SEPTEMBRE 2019

Gleizé Infos

Le mot du Maire

Ghislain de Longevialle
Maire de Gleizé

Si l'été a été marqué par les grands événements sportifs internationaux, que nous avons tous suivi avec intérêt, passion parfois en guettant les victoires tricolores, la saison sportive 2018 - 2019 à Gleizé était particulièrement fructueuse au sein de nombreux clubs, et l'activité intense pour toutes les disciplines.

En 1ère ligne, les « violettes » : les féminines du Handball club, championnes de France de N3, ont créé l'émotion en accédant à la finale de la coupe de France et à la Nationale 2.

« Vertige », toujours plus haut… s'est classé Champion de France des clubs de la catégorie poussins-benjamins lors de la compétition du 6 juillet : prometteur !

L'Elan sportif peut s'enorgueillir de voir l'ensemble de ses équipes évoluer cette saison en 3e division départementale.

Côté sport-solidaire, trois clubs sont à féliciter pour leur démarche : le Rink-hockey, le Cercle d'escrime et le Handball club, ont chacun ouvert une section handisport.

Au-delà de toutes ces belles victoires collectives, j'ai plaisir à saluer l'initiative des Joyeux Boulistes qui organisaient fin juillet, en hommage à l'un des leurs disparu accidentellement un an plus tôt, le challenge « Franck Chemarin » : un concours international remarqué par sa qualité et son affluence.

Avec 1900 licenciés au sein de 11 disciplines, la dynamique sportive est bien présente dans notre commune, labellisée « Ville active et sportive » depuis 2018 et les démarches de la municipalité pour offrir des équipements de qualité sont largement récompensées.

Gleizé est fière de ses sportifs !

Gleizé Beaujolais

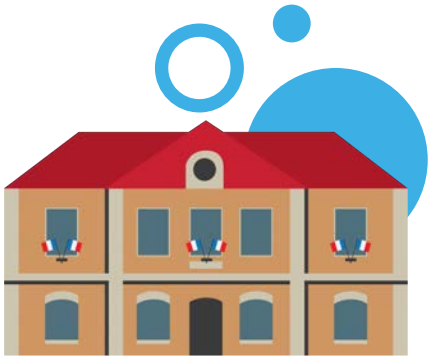

De nouveaux agents à votre service

Service public de proximité, le personnel de la Mairie est le premier relais entre la Municipalité et les administrés.

Tahnee Revoire, Directrice Générale des Services, est le chef d'orchestre des quelques 80 agents quotidiennement à l'œuvre entre la Mairie et ses services décentralisés (Maison de La Revole, Centre Technique Municipal, écoles, Relais Assistantes Maternelles, bibliothèque…).

A l'accueil, au service affaires générales ou état-civil, auprès du service social-scolaire-logement ou au service technique, de nouveaux agents sont venus remplacer ceux partis. On fait les présentations !

Ann-Karine Geoffroy-Dhib occupe l'un des deux postes au service affaires générales où elle est en charge de l'accueil physique et téléphonique, de la gestion des titres d'identité, du cimetière, des locations de salles et des relations avec les associations.

Pour toutes les questions relatives aux affaires scolaires ou sociales et au logement, **Frédérique Vandersippe** est votre nouvelle interlocutrice.

Mouvement côté service technique et urbanisme : le poste d'assistante de direction est à présent occupé par **Edite Ferreira** et en juin **Nicolas Stoïca**, nouveau responsable des équipes bâtiments et voirie, est venu renforcer le service.

Des démarches simplifiées

Parallèlement, la Municipalité a développé ses démarches en ligne sur son site internet. **Une e-alternative pratique en plus des services publics proposés en Mairie**.

En exemple, le portail famille pour la restauration scolaire, l'agenda des rendez-vous pour les titres d'identité, les demandes d'actes d'état-civil ou le téléchargement des formulaires d'urbanisme disponibles dans la rubrique **« Vos démarches »**.

De nouveaux services seront prochainement proposés sur le site de la Mairie entre fin 2019 et début 2020 :

La billetterie du Théâtre bientôt en ligne ! La saison 2019-2020 connaîtra une nouveauté de taille avec la vente à distance, de ses billets et abonnements, accessible depuis une page dédiée à la programmation du Théâtre.

Ouverture de la billetterie à partir du 28 septembre sur www.mairie-gleize.fr

Les locations de salles en totale dématérialisation… ou presque ! Avec la création d'une plateforme de paiement d'ici début 2020, toutes les étapes de location d'une salle pourront se faire à distance, de la demande de réservation jusqu'au paiement. Toutes ? Oui mais il faudra tout de même venir récupérer la clé à la Mairie !

Un bouquet de services pour organiser un événement : extension de l'espace association début 2020 avec la possibilité de faire ses demandes de buvette, d'affichage ou d'occupation du domaine public.

Plus d'infos : www.mairie-gleize.fr

Requalification du Chemin des Grands Moulins et de la Rue Joseph Remuet

La 2ème tranche de requalification du Chemin des Grands Moulins prolongée par celle de la Rue Joseph Remuet va débuter à l'automne pour plusieurs semaines de travaux ; elle assurera la continuité des aménagements réalisés en 2013.

La création de circulations piétonnes et modes doux permettra d'emprunter ces deux voies en sécurité pour aller et venir entre le Bourg, Chervinges et La Claire.

Parallèlement, implantation d'un **giratoire au bas de la Montée de la Grande Collonge** pour faciliter la circulation et réduire la vitesse entre les rues Jacques Brel et Joseph Remuet. Cette opération sera réalisée par le Département du Rhône.

La Montée des pins en toute sécurité

Cette voie régulièrement empruntée par des piétons va prochainement faire l'objet d'**une mise en sécurité avec la création de trottoirs**.

Chantier en cours à l'Hôpital Nord-Ouest

Une 3ème grue est arrivée sur le plateau de l'Hôpital Nord-Ouest amorçant une nouvelle étape dans la construction du « bâtiment A » dont la livraison est prévue pour février 2020. Le rez-de-chaussée sera dédié aux consultations et à l'ambulatoire pédiatrique, l'étage à l'endoscopie.

Depuis mi-juillet, l'espace d'accueil des consultations est opérationnel. Il s'agit de la 1ère tranche du futur hall dont la livraison globale est attendue en novembre. Plus de 150 participants ont eu l'occasion de donner leur avis sur le mobilier permettant des ajustements auprès du prestataire.

De la même manière, une chambre témoin est ouverte à la visite depuis juin.

Plus d'infos sur www.hopital2020.fr

Le chantier de la Maison du Petit Monde progresse également

Les premiers coups de pelle ont été donnés en mars et la construction devrait se poursuivre jusqu'en juin 2020 pour une ouverture en octobre.

Située au sein du parc de l'Hôpital Nord-Ouest, cette maison d'accueil hospitalière aura pour objectif d'héberger de manière temporaire les familles des patients le temps de l'hospitalisation de leur proche mais aussi les patients en amont ou en aval d'une hospitalisation.

A noter que le projet dont l'investissement avoisine les 3 300 000 € est financé intégralement des dons collectés par l'association Le Petit Monde auprès d'entreprises, d'organismes et de particuliers. Ce sont des bénévoles qui assureront une partie importante de son fonctionnement.

QUARTIERS EN MOUVEMENT

Saint-Vincent

Aménageur : Fontanel et Domoa

Tranche 1 : construction de 9 maisons individuelles, 36 logements en résidence.

Travaux de viabilisation : décembre 2019/printemps 2020

Livraison : été 2021

Tranche 2 : 19 logements en résidence.

Livraison : automne 2021

Les Charmilles

Aménageur : Opac du Rhône

Tranche 2 : 22 maisons groupées
44 logements petits collectifs, dont 6 en locatif social
5 lots libres
Réalisation : 2019/2020

tranche 3 : 35 maisons groupées
28 lots libres
Réalisation : 2021/2022

Les anciennes filatures

Aménageur : Pegasus et Nexity

Tranche 1 : 26 logements locatifs sociaux et 1 commerce de proximité
Réalisation : automne 2019/2021

Tranche 2 : Résidence services séniors avec 123 logements et 950 m² de services dédiés et ouverts sur la ville.
Permis de construire déposés
Réalisation : 2020/2021

Tranche 3 : 120 logements en accession à la propriété, locatifs
Permis de construire déposés
Réalisation : 2020/ 2022 (en deux tranches)

La Collonge

Aménageur : Foncier conseil Nexity

Tranches 2 et 3 : Construction de 22 maisons jumelées, 15 maisons de ville en bande et 27 logements en collectif

Travaux de viabilisation : décembre 2019/printemps 2020

Livraison des logements : 2021

Les projets des Les Anciennes Filatures, Saint-Vincent et Charmilles

Les grands projets

Le 3 juillet dernier lors d'une réunion publique d'information, les porteurs de projets associés aux opérations d'urbanisme en cours sur la commune ont tour à tour présenté les aménagements importants qui viendront remplacer des constructions plus anciennes, occuper des espaces libres ou des friches industrielles.

D'ici 2023 ce sont près de 530 maisons individuelles ou groupées et appartements qui seront proposés à la location ou à l'accession.

Une proximité commerciale et économique est aussi attendue avec le Village Beaujolais et l'arrivée de nouvelles entreprises au Parc d'Epinay.

Les Anciennes Filatures

L'ancienne filature de coton de la Claire, qui a connu ses heures de gloire pendant des décennies, a depuis longtemps cessé ses activités, livrant désormais de vastes bâtiments vides.

La commune et l'Agglomération de Villefranche ont engagé un processus de reconversion du quartier en continuité des densités urbaines existantes : création de logements, commerces de proximité, liaisons piétonnes mais aussi une résidence séniors prévoyant la création de 128 logements et services dédiés.

L'identité de ce secteur dont le passé industriel est encore visible et le restera avec la cheminée de briques qui sera conservée.

La Collonge

Ce projet ouvert en 2006 connaît des aléas judiciaires et contentieux… La mise en chantier des tranches 2 et 3 devrait débuter d'ici fin 2019, sous réserve de la maîtrise foncière.

Saint-Vincent

Entre le Théâtre et la Salle des Fêtes, un programme de logements est sur les rails et dessinera le visage d'un nouveau « quartier » au cœur du Bourg, à la fois résidentiel et familial. Le projet prévoit une voie interne dénommée « Rue du Théâtre ».

Les permis de construire sont déposés et purgés de tout recours laissant présager un démarrage de chantier fin 2019.

Les Charmilles

Pour la 2ème tranche, la consultation lancée au printemps a permis de recruter l'équipe pluridisciplinaire composée d'un bureau d'architecture, d'un paysagiste et de professionnels de la qualité environnementale des bâtiments. Elle sera en charge de la réalisation du programme immobilier situé au Sud-Est de l'opération.

D'une surface de 2,7 hectares, cette partie est destinée à de l'habitat collectif et individuel, isolé ou groupé.

Au cœur de l'aménagement, **une maison de quartier** offrira un équipement de service public proposé aux associations et aux habitants.

Parc d'Epinay : Village Beaujolais et Pôle artisanal

La création d'un pôle commercial et de services a été validée par le Commission Nationale d'Aménagement Commercial au printemps.

L'ensemble sera composé d'un Intermarché de 2500 m² de surface de vente avec une station-service et d'une quinzaine de boutiques, deux restaurants, 855 m² d'activités tertiaires et de services en étage, et d'un parking de 350 places.

Le permis de cconstruire ayant été délivré en juillet, les travaux devraient pouvoir démarrer en toute fin d'année ou début 2020. Un chantier de 18 mois permettant d'envisager une ouverture au deuxième semestre 2021.

Sur le tènement de 5ha restant, les travaux de viabilisation du **pôle artisanal** laissent la place à l'aménagement des lots et aux constructions des bâtiments qui abriteront prochainement les entreprises retenues.

Village Beaujolais en chiffres

- Un investissement de l'ordre de **25 M €**
- Environ **170 emplois** directs à terme
- **3 ha aménagés**, de l'ordre de 7 000m² d'espaces verts, 111 arbres de haute tige

Reprise des ateliers pour les aînés

Ateliers culinaires : on remet le couvert

Conçus pour permettre aux aînés de plus de 70 ans de redécouvrir le plaisir de se mettre à table et de se mijoter de petits plats, les ateliers culinaires reprennent **à partir du 21 octobre** à raison d'une séance mensuelle chaque 3ème lundi à compter du 21 octobre jusqu'au 16 mars 2020.

Ateliers mémoire, pensez à vous inscrire !

Un nouveau cycle démarrera **le 3 octobre**, à raison de 12 séances hebdomadaires le jeudi de 16h à 17h30 à la bibliothèque, jusqu'au 19 décembre.

INSCRIPTIONS

Service social de la Mairie :
04 74 65 83 39
servicesocial@mairie-gleize.fr

COLIS SOLIDAIRES : ouverture des inscriptions

Les aînés de Gleizé disposant de ressources modestes peuvent bénéficier du colis gourmand de fin d'année.
Vous pouvez dès à présent vous inscrire auprès du service social de la mairie ou en ligne sur www.mairie-gleize.fr (rubrique vos démarches).

POUR EN SAVOIR +

Service social de la Mairie :
04 74 65 83 39
servicesocial@mairie-gleize.fr

Des couleurs pour la Maison des Pierres Bleues

L'Agora maître d'œuvre des « chantiers jeunes » de l'été

Dernier coup de pinceau avant de profiter de l'été pour 16 jeunes de la Claire. En juillet, ils ont réalisé plusieurs « chantiers jeunes » pilotés par l'Agora sur commande de la Mairie ou du bailleur social HBVS.

Ces chantiers, bien souvent de peinture ou de nettoyage, permettent aux jeunes de devenir acteur et de s'approprier leurs espaces publics et collectifs, à l'image du chantier de **rénovation de la façade de la Maison des Pierres Bleues** ou de la **peinture des caves de la résidence Montcalm**. Ils ont aussi réalisé **la lasure sur la cabane de l'école Joseph Viollet.**

Comme tout travail mérite salaire, les participants perçoivent une indemnité journalière leur permettant de financer leur inscription aux activités proposées dans les bases de loisirs ou une partie d'un séjour organisé par l'Agora.

Pour ces actions d'accompagnement en direction des 12-17ans, l'Agora a reçu en décembre dernier le label « 40 ans de politique de la Ville, inventons les territoires de demain » de la part du Département.

On roule pour la mobilité active !

A pied, vélo, trottinette...

La 3ème édition de Trotti'Run s'est déroulée en 1ère partie de la **Nocturne de Gleizé,** critérium cycliste au coeur du Bourg.

Près de 100 participants ont effectué un tour de chauffe bon enfant avant de céder le bitume aux compétiteurs.

Toutes les générations s'étaient donné rendez-vous sur la ligne de départ du trotti'Run au profit cette année, de la Maison du Petit Monde en Beaujolais.

... en bus

A chaque rentrée, Libellule, le réseau de transport de l'Agglo évolue pour s'adapter aux besoins et demandes des usagers. **Ainsi à Gleizé, le service RésaLib pour le transport à la demande est modifié.**

Les lignes B, C et D fusionnent pour desservir le Petit Gleizé, Chervinges, la salle Saint-Roch puis le centre-ville de Villefranche et la gare à raison de 3 trajets journaliers, complétés par un trajet en soirée pour les équipements sportifs.

Côté tarifs, il y a aussi du nouveau avec **la mise en place d'un abonnement jeunes** ainsi que de la carte OùRA !, titre multimodal qui permet d'emprunter le réseau Libellule, celui des Cars du Rhône et désormais celui des TCL sans changer de ticket.

Exposition mycologique et botanique cet automne

Le Conseil des Aînés en partenariat avec la société mycologique et botanique du Beaujolais présentera une exposition à la Salle des Fêtes les **5 et 6 octobre** avec en «commissaire d'exposition», **Jean-Claude Dubois** notre spécialiste faune et flore.

De 100 à 200 champignons seront présentés et, outre l'attrait de la découverte, chacun pourra venir avec le fruit de sa récolte pour faire identifier son panier.
Côté botanique, les fruits sauvages toxiques et comestibles de notre région et « Les arbres et leurs essences » se partageront l'affiche.

Deux mini-conférences seront proposées : l'une autour de « La communication entre les arbres, les champignons et les orchidées de notre région », l'autre sur le thème de la « Mycothérapie »

Au RAM, on se forme et on s'informe !

Le Relais Assistantes Maternelles organise ou facilite la formation des assistantes maternelles tout au long de leur carrière.

A Gleizé, elles assistent à des conférences, des soirées-débat, remettent parfois en question leurs pratiques mais surtout peuvent échanger. A l'issue d'une formation, l'une témoigne *« le fait de me former me fait sortir de ma bulle. Ça m'a permis de m'ouvrir aux autres professionnelles. C'est un partage d'expérience, de vécu professionnel. Cela donne envie de connaissances supplémentaires »*.

Au printemps, dix assistantes maternelles se sont formées ou perfectionnées à la notion de motricité libre, une autre a suivi une formation sur la communication avec l'enfant. A la rentrée, une nouvelle thématique sera abordée autour de la gestion du stress et de la relaxation parallèlement à une session de Santé Secourisme au Travail.

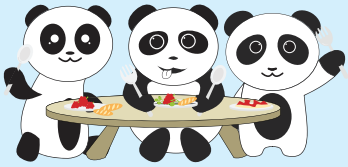

L'INFO EN +

La prochaine soirée-débat du RAM aura lieu **mardi 8 octobre** sur le thème **« Repas partagé : plaisir avec les enfants »** animé par Charline Simian

Fête des familles, vivement la prochaine !

Joli succès pour la 2ème Fête des familles.

La « caravane bien lunée » de **Cathy Dupuy** et la petite bibliothèque extérieure n'ont pas désempli de la matinée, sans parler du stand de ballons et de maquillage faisant apparaître licornes, papillons, lions et chevaliers !

Le service culture planche déjà sur les surprises qui seront au programme de l'édition 2020.

3000

C'est le nombre de dictionnaires distribués depuis 25 ans aux élèves de CM2 de Gleizé passant en 6ème. La tradition reste ancrée malgré l'avènement de l'ère numérique et des savoirs en ligne : ce sont **129 dictionnaires qui ont été distribués le 2 juillet dernier à la Salle des Fêtes !**

Au cours de l'année scolaire, les écoles de Gleizé se sont rencontrées autour de plusieurs projets, autant de moments forts en partage.

« Les classes qui jouent » autour de la venue de l'auteur Bernard Friot

« Les olympiades » pendant la Semaine de l'Europe dédiée à la Grèce ont réuni toutes les classes élémentaires

« Chorales en chansons » avec les écoles Viollet, Doisneau, Brassens et Branciard à la Salle des Fêtes.

Stéphane Deville, chef cuisinier, Sandrine Dumas et Sylvie Garampon, l'équipe derrière les fourneaux de la cuisine centrale de Chervinges réalise près de 200 repas par jour.

Derrière les fourneaux

Avec 6 écoles et autant de cantines sur la commune, la restauration scolaire est un enjeu de développement durable et de santé publique. La loi Egalim du 30 octobre 2018 pour « une alimentation saine, durable et accessible à tous » fixe un objectif de 50% de produits durables au 1er janvier 2022.

Côté cuisine centrale, il n'y aura pas de réelle révolution puisque les repas bio et produits en circuits courts sont déjà inscrits au menu depuis plusieurs années. Néanmoins, au sein de la nouvelle brigade conduite par **Stéphane Deville**, chef cuisinier, on se prépare à passer à la vitesse supérieure puisque comme annoncé dans le dernier Gleizé Infos, la mise en application sera effective à la rentrée.

Pour les élèves de l'école maternelle et élémentaire de la Chartonnière, représentant environ 18 000 repas par an, le marché de restauration scolaire pour la fourniture, la livraison en liaison froide ainsi que la gestion des inscriptions et facturation a pris fin en juillet.

La commune a souhaité relancer la prestation par le biais d'un groupement de commandes avec Villefranche-Sur-Saône et Jassans-Riottier. Après analyse et négociation, la commission réunie en juin dernier a proposé d'attribuer le marché à la société SOGERES pour une durée de 2 ans.

Ici également, une majorité de « bio » sera aussi servie en septembre puisque la consultation a pris en compte les objectifs de la Commune en matière de restauration collective.

Le changement sera perceptible pour les familles : la gestion des inscriptions et la facturation s'effectue désormais en Mairie
(auprès du service scolaire ou en ligne via le portail dédié accessible sur www.mairie-gleize.fr)

L'INFO EN + Le service de protection de la qualité de l'alimentaire de la Préfecture du Rhône a renouvelé son **avis très favorable** suite à sa dernière visite d'inspection assurant **pour la cuisine centrale** la certification **« Alim'confiance »**.

« PPMS » : kézako ?

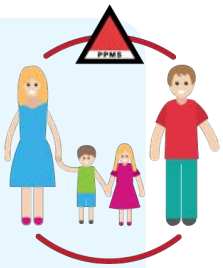

Chaque école a l'obligation d'élaborer un **Plan Particulier de Mise en Sûreté** autrement dit « PPMS »

Il s'agit d'un dispositif réglementaire interne à tout établissement scolaire afin d'assurer la mise en sécurité des personnes présentes dans les lieux en cas de risque majeur.

Pour répondre à la demande du Ministère d'améliorer le niveau de sécurité dans les établissements en adéquation avec le niveau Vigipirate «Sécurité renforcée - risque attentat « actif sur l'ensemble du territoire, plusieurs écoles de Gleizé ont été dotées de dispositifs « Alerte intrusion attentat, confinement ».

Un investissement de l'ordre de 26 000€ pour 2019 et des opérations réalisées dans 4 écoles avec la pose de films occultants ou stores de confinement et également l'installation d'alarmes.

Les clubs qui montent

Si la performance des Violettes a tenu le haut de l'affiche ce printemps, d'autres clubs de Gleizé passent au niveau supérieur. **Retour sur une belle saison sportive.**

Des violettes en or et argent

Couronnement d'une saison exceptionnelle, l'équipe première du **Handball Saint-Julien Denicé Gleizé** évoluera en nationale 2 l'année prochaine après une saison de tous les records : **championnes de France en nationale 3** et **vice-championnes de la coupe de France régionale** au terme d'une finale disputée à Paris en mai dernier.

Invaincue du championnat 1ère division AURA, l'équipe féminine réserve sénior accède au niveau pré-national.

Enfin, l'équipe moins 16 ans féminine « Excellence AURA » réalise une très belle saison en terminant 3e de la poule haute. Cette équipe regroupe tous les jeunes espoirs du club, la relève est assurée !

Montée en D3 pour les jeunes de l'Elan Sportif

Les U15 de l'**Elan Sportif de Gleizé** ont gagné leur ticket pour l'accession au niveau supérieur et évolueront pour la saison prochaine en 3ème Division Départementale (D3).

Avec la catégorie U17 repêchée et les séniors de l'équipe fanion, ce seront toutes les catégories de foot à 11 de l'Elan Sportif qui seront représentées en D3 !

Sport pour tous

Les bénéfices de la buvette du 14 juillet seront reversés aux sections handisport des clubs de Gleizé : **Escrime santé, Rink Hockey fauteuil, handball adapté.**

Escrime santé

Pour **Emilie Meunier**, membre du Conseil d'Administration du **Cercle d'Escrime de Gleizé** et qui suit de près ces questions au sein du club : *« c'est une priorité pour le club, autant en terme de prévention, qu'en terme de handicap. Notre maître d'armes est formée en escrime santé et habilitée à travailler sur prescriptions. Nous avons deux axes : les enfants du Reppop (réseau de prévention et prise en charge de l'obésité en pédiatrie - ndlr) qui viennent s'entraîner à la salle d'armes pendant les vacances scolaires.*
En partenariat avec un coach d'activité physique adaptée de l'Hôpital Nord-Ouest, nous organisons des séances d'escrime pour les patients atteints de cancers.

En outre, le Cercle a depuis longtemps équipé ses pistes pour la pratique en fauteuil et a une section adaptée aux enfants présentant un handicap mental.

Le Hockey Fauteuil de Gleizé a son tournoi

Venues de toute la région, 12 équipes constituées de sportifs handis et valides ont participé au 2ème tournoi handi fauteuil organisé par le **Rink Hockey Gleizé Beaujolais.**

Après une démonstration, place aux matchs ! **Sébastien Pérez** à l'initiative de cette section se félicite *« Beaucoup de participants étaient présents à la 1ère édition et sont déjà motivés pour l'année prochaine.*

Une section handball adapté

Le club de Gleizé propose depuis la rentrée une section destinée aux enfants de 6 à 12 ans avec un handicap mental.

Les finalistes et la famille Chemarin réunis

Hommage

Les 20 et 21 juillet dernier, les **Joyeux Boulistes de Gleizé** ont organisé un challenge en hommage à Franck Chemarin, leur ami membre du club, décédé accidentellement en 2018.

Un plateau international de très haut-niveau avec 64 doublettes qui ont disputé des parties sur deux jours de compétition suivis par un public nombreux : *« L'équipe des Joyeux boulistes a su relever le défi lancé par la famille de Franck et souhaite faire perdurer ce challenge de nombreuses années sur le magnifique stade bouliste apprécié des joueurs parfois venus de très loin »*

Bravo les poussins !

Le Championnat de France poussin/benjamin qui s'est tenu les 6 et 7 juillet à Saint Genest Malifaux (42) a vu les très belles performances des jeunes grimpeurs du **Club Vertige**.

Adrien Bremond Poteau est sacré champion dans la catégorie poussin. Il devance son camarade **Antonin Gachon**, offrant par la même occasion un beau doublé au club. Les poussins repartiront avec 3 médailles puisque côté filles, **Mathilde Faro** est vice-championne.

Quant au Club Vertige, il est champion de France des clubs dans la catégorie poussin-benjamin.

L'Acte 1...

Dévoilement des fresques du Théâtre en présence de Pierre Castoldi, Sous-Préfet de Villefranche sur Saône, Bernard Perrut, Député du Rhône, Elisabeth Lamure, Sénateur du Rhône et Christophe Guilloteau, Président du Département du Rhône

Fête de la Musique
au coeur du Bourg

Saison Culturelle 2019-2020

En écho aux 20 ans du Théâtre, la prochaine saison culturelle se prépare avec quelques surprises à l'affiche… **Ouverture de la billetterie le 28 septembre** à la Mairie mais aussi en ligne sur www.mairie-gleize.fr

20 ans du Théâtre, ACTE 2 !

Après le 1er acte de la Fête de la Musique, rendez-vous pour les Journées du Patrimoine et un 2e acte où l'on met les petits plats dans les grands.

CONCERT GASTRONOMIQUE « Petits plats pour grand ensemble »

Par le big Band de l'OEUF
avec la participation du chef étoilé Jean Brouilly

Fondé en 2003, l'OEUF - Orchestre Energique à Usage Fréquent - réunit quelques-uns des meilleurs solistes de la région Auvergne-Rhône-Alpes autour d'un répertoire original composé par Pierre Baldy-Moulinier.

Après « Eclosion » et « Cascade », ce nouveau projet associe musique et gastronomie, avec pour Gleizé, **la présence exceptionnelle sur scène de Jean Brouilly, chef étoilé,** créant en fonction des choix du publics, des plats en «live».

Le projet Petits plats pour grand ensemble permet d'offrir à chaque spectateur la possibilité d'explorer en musique les plaisirs de la table. Chaque morceau se déguste, au sens figuré et parfois même au sens propre ; chaque musicien devient tour à tour chef de salle, sommelier, commis de cuisine au service du public...

Parcours des sens

L'originalité du concert veut que des mises en oreilles mais surtout en bouche soient proposées avant le concert lors d'un parcours dégustation qui démarrera au Théâtre, l'occasion d'y découvrir l'exposition de plein air consacrée au lieu et à son histoire.

Samedi 21 septembre 2019
19h30 - Accueil au Théâtre - parcours dégustation
20h30 - Salle des fêtes - spectacle

Plein tarif : 14€ - Tarif - de 26 ans : 5€ (Billetterie à la Mairie)

EXPOSITION « Petite histoire d'un Théâtre »

Saviez-vous qu'avant d'être une salle de spectacle, le théâtre était déjà un lieu de représentations artistiques ?

Aménagé au début du 20ème siècle pour l'école libre, cette scène a connu des années fastes entre 1925 et jusqu'à la fermeture de l'école en 1958 où le bâtiment est peu à peu laissé sans vie. Il faudra attendre 1999 pour le voir renaître au cœur de Gleizé. La suite, on la connaît... ou pas !

Exposition de plein air square Rostropovitch du 21 septembre au 31 octobre - accès libre

Programme détaillé sur www.mairie-gleize.fr

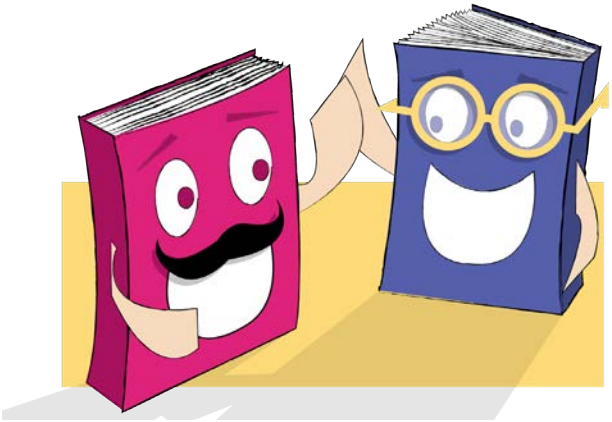

Lire en Fête et la Saison littéraire de la Bibliothèque

Certes, la saison littéraire s'ouvre avec l'exposition consacrée aux « fake news » mais ici pas de fausses nouvelles : le programme des Rendez-vous de La Fontaine, des expositions ou des animations proposées par la bibliothèque Jean de La Fontaine est déjà disponible.

Lire en Fête, tapis rouge au 7ème ART

Nouveau fonds de DVD en prêt gratuit, vidéo à la demande sur ARTE VOD via les ressources en ligne de la Médiathèque Départementale, le cinéma est désormais présent à la bibliothèque sur tout support. Tout naturellement, Lire en Fête s'empare de la thématique pour une édition 2019 qui promet d'être aussi instructive que ludique. **Les 11 et 12 octobre, on se presse sur le tapis rouge !**

« De la littérature au cinéma » - Vendredi 11 octobre – 19 h

Cette soirée, proposée en partenariat avec l'association **L'Autre cinéma**, sera animée par **Daniel Chérasse et Guy Raynaud**. Les deux spécialistes décrypteront la problématique de l'adaptation d'une œuvre littéraire au cinéma. Comment un livre devient-il scénario et image ?

Association de cinéphiles fondée en 1990 à Villefranche-sur-Saône, L'Autre cinéma soutient le cinéma d'Art et d'Essai, via la programmation et l'animation du cinéma Les 400 Coups. Elle organise les Rencontres du Cinéma Francophone en Beaujolais.

Ateliers « Le bruitage au cinéma » et « Effets spéciaux : la technique du fond vert » - Samedi 12 octobre

Découverte du bruitage au cinéma à partir de jeux et d'extraits ou des secrets de l'incrustation, ces deux ateliers proposés aux enfants comme aux adultes seront animés par Archipel pôle d'éducation aux images d'Entre les mailles.

Et aussi : l'exposition « Les CinéStories », un ciné-quizz et la bourse aux livres d'occasion de Gleizé/Kérou

Programmation complète sur www.mairie-gleize.fr

Concerts en novembre

Ensemble Musica Nova

L'église de Chervinges sera l'écrin d'un concert proposé par l'ensemble lyonnais **Musica Nova** spécialisé en musique médiévale et Renaissance.

Samedi 2 novembre à 17h à l'église de Chervinges
Billetterie sur place le jour du spectacle.

Martin Luminet à Gleizé pour les Nouvelles Voix en Beaujolais

Certains pourraient y voir la relève d'une chanson française assez sage, mais **Martin Luminet** a pris l'habitude de faire le contraire de ce que l'on attend de lui. Delerm et Beaupain ne sont pas loin. Martin fait partie de cette génération qui fabrique de la beauté avec quelques souffrances, des chansons tristes qui rendent heureux.

Mardi 19 novembre à 19h30 au Théâtre
Billetterie au théâtre de Villefranche à partir du 21 septembre.

Exposition « Histoires de fausses nouvelles »

Du 22 octobre au 30 novembre 2019
Bibliothèque Jean de La Fontaine

Désinformation, mensonge, canular, propagande, la « fausse nouvelle » a été remise au goût du jour sous l'appellation de « fake news » puis « infox ». Mais elle ne date pourtant pas d'hier. Cette exposition pédagogique en affiches propose un retour historique ainsi que des outils et des pistes de réflexion pour trier sources et données pertinentes.

Exposition proposée par La Bibliothèque Nationale de France et le CLEMI (Centre pour l'éducation aux médias et à l'information)

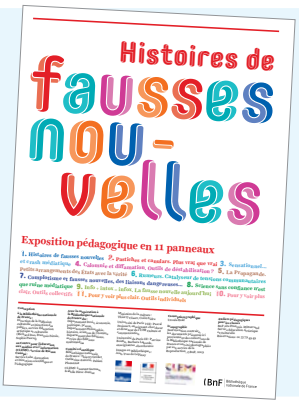

CALENDRIER

CULTURE & LOISIRS

Samedi 21 septembre
Concert gastronomique « petits plats pour grand ensemble »
→ *20h30, Salle des fêtes*

Samedi 28 septembre
Lancement de la saison culturelle 2019-2020

Vendredi 11 et samedi 12 octobre
Lire en Fête, tapis rouge au 7ème Art
→ *Bibliothèque Jean de La Fontaine*

Samedi 2 novembre
« Les moletti del fiore » par l'ensemble Musica Nova
→ *17h, Église de Chervinges*

Mardi 19 novembre
Festival Nouvelles Voix en Beaujolais avec Martin Luminet
→ *Théâtre, 19h30*

Vendredi 22 novembre
Fête des Saveurs
→ *Salle Saint-Roch*

FÊTES ET CÉRÉMONIES

Dimanche 11 novembre
101ème anniversaire de la victoire du 11 novembre 1918
→ *A 11h, Monument aux morts*

ANIMATIONS

Dimanche 1er septembre
Vide-grenier, Elan Sportif de Gleizé
→ *Espace Saint-Vincent*

Vendredi 6 septembre
Concours de Pétanque en Nocturne
→ *19 h - Espace Saint-Vincent*

Dimanche 26 octobre
Bourse aux jouets de la classe en 4
→ *Salle Robert Doisneau*

Samedi 2 novembre
Loto de l'Elan Sportif
→ *18h - Salle des Fêtes*

Samedi 16 novembre
Soirée théâtrale de la classe en 0
→ *Salle des Fêtes*

Samedi 30 novembre
9ème grande bourse, Placomusophile Club
→ *Salle des Fêtes*

Samedi 7 décembre
Stage de danse grecque
→ *Maison George Sand*

EXPOSITIONS & CONFÉRENCES

Du 21 septembre au 30 octobre
Exposition « Petite histoire d'un théâtre »
→ *Square Rostropovitch (Théâtre)*

Samedi 5 et dimanche 6 octobre
Exposition mycologique et botanique
→ *Salle des fêtes*

Mardi 8 octobre
Soirée-débat du Relais Assistantes Maternelles « Repas partagé : plaisir avec les enfants »
→ *A 20h, Salle du Bardoly*

Jeudi 17 octobre
Conférence prévention pour les aînés
→ *A 17h, Salle Robert Doisneau*

Du 22 octobre au 30 novembre
Exposition « Histoires de fausses nouvelles »
→ *Bibliothèque Jean de La Fontaine*

Samedi 7 septembre de 9h à 13h à la salle Saint-Roch

SPORT

Samedi 14 septembre
Challenge Aumiot-Millot des Joyeux boulistes de Gleizé
→ *Stade bouliste, rue des peupliers*

Dimanche 22 septembre
Concours canin d'Agility et d'Obéissance
→ *Terrain d'agility, rue des peupliers*

Jeudi 31 Octobre
Soirée - Roller Halloween par le Rink Hockey Gleizé Beaujolais
→ *à partir de 18 h, Salle St Roch*

Dimanche 15 décembre
Tournoi de football de l'Elan Sportif
→ *Salle Saint-Roch*

Samedi 21 décembre
Open national d'escalade des petits grimpeurs
→ *L'Escale*

SOLIDARITÉ

Samedi 7 décembre
Téléthon
→ *Salle Saint-Roch*

Bande annonce des événements sur YouTube : Ville de Gleizé

Tout l'agenda sur www.mairie-gleize.fr et nos actualités sur les réseaux sociaux !

Gleizé Beaujolais

Directeur de la publication : Ghislain de Longevialle, Maire de Gleizé
Conception graphique, réalisation, diffusion : Service Communication - Mairie de Gleizé - Diffusion gratuite.
Photo de couverture : FFHandball / S.PILLAUD
Photos : Mairie de Gleizé, Franck Chapolard, Seb Geo - Impression : Imprimerie Caladoise, Villefranche. Label Imprim'vert
Gleizé Infos est téléchargeable sur www.mairie-gleize.fr - Dépôt légal - 4e trimestre 2019
Mairie de Gleizé, place de la Mairie - 69400 Gleizé - 04.74.65.37.30 - contact@mairie-gleize.fr