Gleizé Infos

avril 2016

Le mot du Maire

Ghislain de Longevialle
Maire de Gleizé

Cette page d'accueil de Gleizé Infos affiche un décor coloré, artistique, plein de gaîté, comme pour souhaiter la bienvenue à l'arrivée des beaux jours.

Derrière ces carrés multiples aux compositions personnelles, se cachent de jeunes artistes : les écoliers de Gleizé se sont investis avec succès dans la création d'azulejos contemporains, reprenant les techniques ancestrales des faïences portugaises, qu'ils ont modernisées avec talent.

C'est leur manière de s'associer à l'événement de la semaine de l'Europe, qui dans quelques jours mettra le Portugal à l'honneur, et Gleizé en fête.

Un pays, une Culture, des Cultures : le pays de Vasco de Gama et du porto a beaucoup à raconter à Gleizé. Participer à la semaine de l'Europe autour du Portugal, grâce aux multiples événements ouverts à toutes les générations, c'est apprendre ce pays, c'est aussi se rapprocher de la communauté portugaise, nombreuse dans notre région, qui sera fière d'ajouter ses savoirs aux savoirs, avec sa chaleur propre aux peuples ibériques.

La semaine de l'Europe à l'heure portugaise ouvre la farandole des rendez-vous des beaux jours 2016, culturels, sportifs, festifs, qui vous invitent à profiter pleinement des événements, classiques ou insolites, d'une belle saison à Gleizé.

Avec le vote du budget en mars, les projets dessinés pour l'année trouvent le lancement de leur phase opérationnelle.

Dans chaque délégation municipale, différentes actions seront financées grâce à une enveloppe d'investissement de 1 552 609 € cette année.

Malgré la baisse des dotations de l'état engagée depuis quelques années, la Municipalité affiche une volonté forte de maintenir un niveau d'investissement de qualité, sans hausse des taux d'imposition.

Les projets 2016

Aménagements de quartiers et voirie

Avec plus de **980 000 €** d'investissements, la vie des quartiers est le premier poste d'investissements de la commune. Cette année, plusieurs aménagements d'envergure sont prévus : 3ème et dernière tranche de l'espace St-Vincent au Bourg, aire de stationnement à proximité de l'école Benoît Branciard à Chervinges, requalification de la route de Montmelas à la Chartonnière.

Développement Durable, Accessibilité et Déplacements

Travaux d'économie d'énergie dans les bâtiments, aménagements d'espaces verts : les investissements en lien avec l'environnement s'élèveront à près de **145 000 €**.

Le programme pour un « Environnement durable » est lancé auprès des associations, du public scolaire et des habitants.

Le but ? Favoriser les bons gestes de tri et recyclage, sensibiliser aux questions écologiques grâce à l'organisation d'événements tout public.

Vie scolaire

Les dépenses consacrées à la vie scolaire représentent un budget de **107 000€€** répartis entre travaux et achats de matériels pour les 6 établissements communaux.

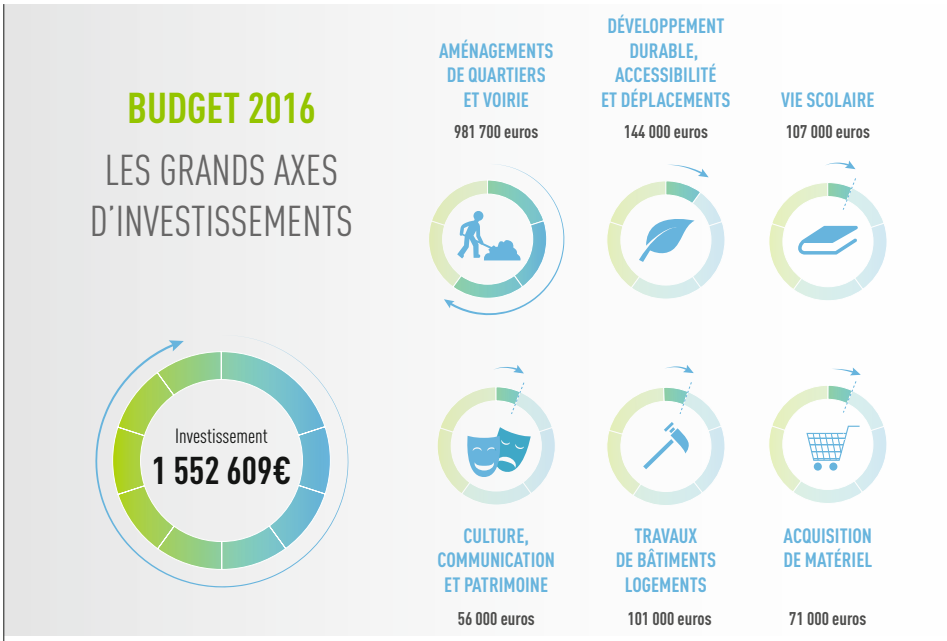

Culture, Communication et Patrimoine

2016 verra la mise en ligne d'un nouveau site internet. Démarches en ligne, agenda des événements et kiosque de publications trouveront une place de choix dans la vitrine numérique de la commune. La Mairie sera aussi présente sur les réseaux sociaux, afin de proposer à la génération connectée, les actualités en instantané.

Côté événements, une exposition de plein air sur l'histoire de Chervinges animera le cœur du village pour les Journées du Patrimoine. Quant à la sortie du livre sur l'histoire du Bourg de Gleizé, elle est annoncée pour Lire en Fête. Ces projets font partie d'un budget global de **56 000€€** ; s'inscrivent également des acquisitions nécessaires au fonctionnement des équipements culturels de la commune, théâtre et bibliothèque.

Travaux dans les bâtiments et logements

Logements et salles communales, Centre Technique et pôles administratifs : le programme d'entretien et travaux de l'ensemble des bâtiments relevant de la gestion municipale s'élève à **100 000€€**.

Acquisitions de matériel

Le budget de **71 000€€** alloué aux achats de matériel recense les besoins techniques et administratifs. Les acquisitions sont marquées par le remplacement du véhicule nécessaire aux livraisons de repas dans les 4 restaurants scolaires municipaux.

Découverte du Jardin d'Anini

En résonnance avec l'événement national "les rendez-vous au jardin" organisés du 3 au 5 juin, Gleizé ouvre les portes de son jardin pédagogique d'Anini pour une journée d'animations, d'ateliers, stands et visites pour toute la famille.

Samedi 4 juin, le jardin sera la vedette d'un programme alliant découverte des bonnes pratiques avec la présentation d'une exposition sur le zéro phyto, la visite du rucher municipal ou enfin un atelier sur l'équilibre alimentaire.

Un programme entièrement gratuit, sans réservation avec en plus, la possibilité de gagner des sachets de prairie fleurie en participant aux ateliers. Tout pousse au jardin !

)) Rendez-vous au Jardin d'Anini

Samedi 4 juin de 10 h à 17 h
Animations gratuites en entrée libre

Avec la participation de Naturama, des ambassadeurs du tri de l'Agglo, du Conseil des Aînés, des apiculteurs partenaires de Gleizé, de Chorège et de la Fredon Rhône Alpes.

En bref

Retour sur le printemps de l'environnement

- Dans le cadre de l'opération nationale, la **Semaine du jardinage à l'école**, les classes de CP et CE1 de l'école Robert Doisneau ont participé à un atelier de rempotage et réalisation d'abri à insectes. Chaque élève est reparti avec son pot de fraisier tandis que les deux hôtels confectionnés seront installés au jardin d'Anini.

- Le 12 mars dernier, **un stage au Jardin d'Anini** avec Naturama et la société Hozelock-Exel (Villefranche s/S) a rassemblé 27 participants venus réaliser leurs propres macérations, purins et décoctions à partir de plantes pour une utilisation pertinente au jardin. 8 recettes ont été réalisées puis testées avec des pulvérisateurs adaptés.

- Le guide **les éco-gestes au travail** outil de sensibilisation aux questions de développement durable, a été réactualisé et diffusé à l'ensemble du personnel communal.

)) Thème du Fleurissement 2016, de rose et de bois

Cette année, crayons de bois et de couleur, rondins, cadres, tabourets ou copeaux : les déclinaisons du bois se mêlent au rose des massifs fleuris.

Réunions de quartiers 2016

Chemin des Grands Moulins, Montée de Chervinges et demain la Route de Montmelas : d'importants travaux engagés par la Municipalité émanent souvent de demandes des comités de quartiers ou de riverains.

Preuve que les réunions proposées chaque année en juin ouvrent la discussion sur des projets structurants pour Gleizé et pour le cadre de vie de ses habitants.

Consultez l'agenda des réunions 2016 en page calendrier ou sur www.mairie-gleize.fr

)) Voisins vigilants, nouveaux quartiers

Dispositif mis en place depuis près d'un an, le constat est plutôt satisfaisant : selon le Commissariat, une baisse significative de la délinquance est à noter et aucun cambriolage n'a été enregistré dans les zones identifiées par le panneau. Un succès qui, si besoin est de le rappeler, ne se limite pas à la seule sécurité du voisinage. Les « voisins vigilants » sont avant tout des habitants attentifs, solidaires et citoyens.

A ce jour, 15 référents sont volontaires répartis dans 6 quartiers. Une extension du dispositif est prévue dans certaines zones du Bourg : impasse des Mouilles et allée de Montfleuri, lotissement des Catalpas, rue des Chères, lotissement du Pré Bossu.

Vous résidez dans un quartier pavillonnaire et désirez rejoindre le dispositif, contactez-nous : contact@mairie-gleize.fr

Tournée de chantiers dans les quartiers

3ème tranche pour l'espace St-Vincent

Au printemps la mise en service des terrains de badminton et volley a offert de nouvelles perspectives sportives aux amateurs : des équipements venus compléter les deux courts de tennis déjà proposés à la location depuis 2015.

Pour voir la réalisation complète de ce projet d'envergure débuté il y a 2 ans, il faudra néanmoins patienter jusqu'à l'automne. La 3ème et dernière tranche de l'espace de Saint-Vincent, site de loisirs intergénérationnel, va débuter en juin.

Pour cette ultime partie, il s'agira d'aménager les allées et espaces autour du terrain multisport mais aussi installer de nouvelles aires de jeux pour les enfants.

La fin des « ballons fluos »

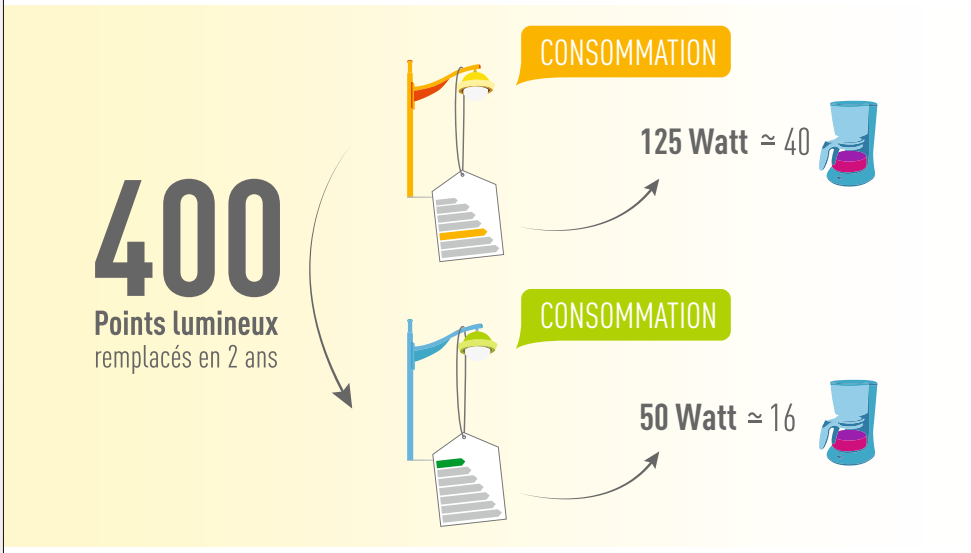

Débuté il y a deux ans, le remplacement des mâts et têtes d'éclairage sur certains lampadaires anciens et énergivores se termine cette année avec une dernière tranche de travaux.

Près de 400 points lumineux appelés aussi ballons fluos, ont été remplacés depuis 2014 pour un budget avoisinant les 700 000€. Investissement important mais représentant une économie d'énergie d'environ 130 000 KW d'électricité soit 15 000 € par an !

La route de Montmelas bientôt sur le métier

L'avantage des grands axes c'est la facilité de circulation, l'inconvénient : la vitesse !

La route de Montmelas, voie située dans le quartier de la Chartonnière et reliant l'avenue du Beaujolais à la Route Nationale 6, n'échappe pas à la règle.

Pour juguler la vitesse et sécuriser la voie, le projet verra la création de deux plateaux surélevés et d'un cheminement piétons-vélos sur la partie sud de la voie, depuis la Chapelle d'Ouilly jusqu'à la rue George Sand.

Les espaces verts ne seront pas négligés avec une place privilégiée laissée aux arbres et massifs.

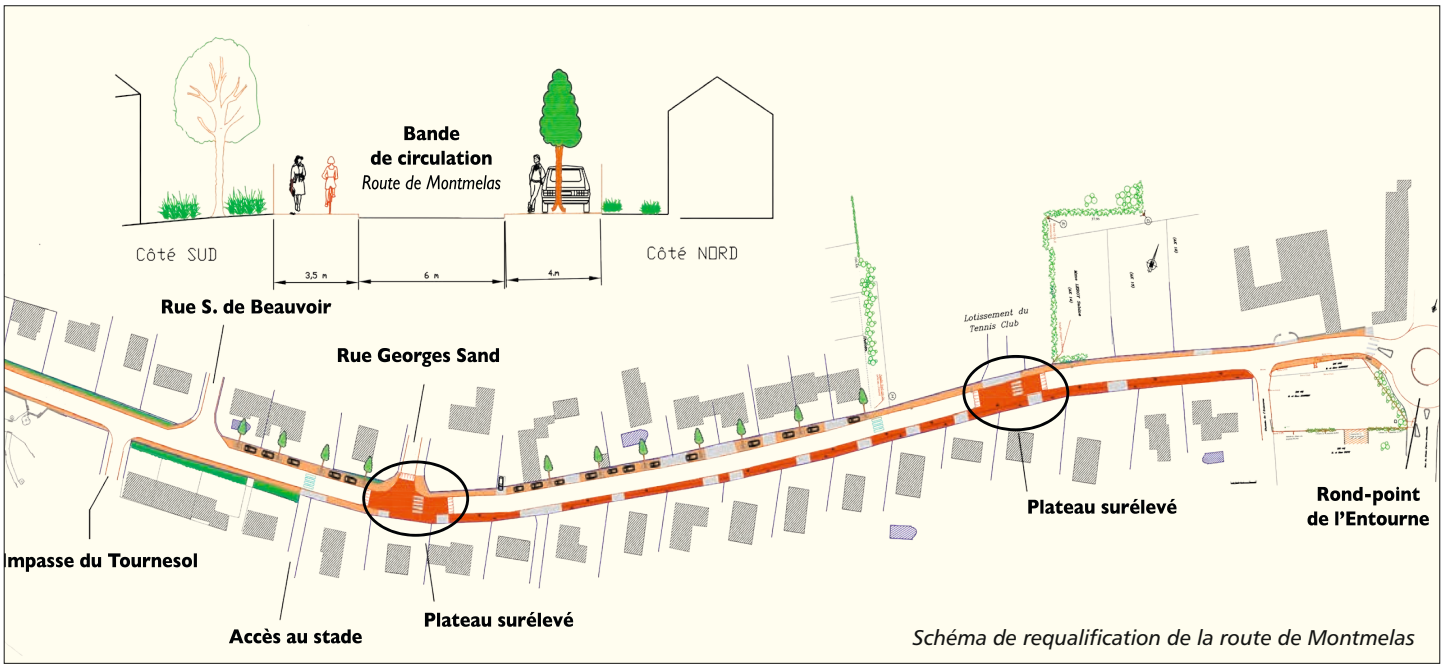

Schéma de requalification de la route de Montmelas

L'accessibilité dans vos rues

Pour faciliter les déplacements piétons la réfection de plusieurs trottoirs est engagée à l'image du Boulevard Roger Salengro.

Abaissées de trottoir et reprise de revêtements, plusieurs sites sont concernés dans différents quartiers : lotissement les Cerisiers à la Chartonnière, allée de la Fourmi à Ouilly, chemin de Sotizon à la Claire et giratoire de la Petite Collonge au Bourg.

Dictée intergénérationnelle, retour sur épreuve

Gleizé aime les livres et les mots. Un attachement régulièrement renouvelé à la bibliothèque Jean de La Fontaine autour de Lire en Fête en octobre ou à l'occasion de la remise des dictionnaires aux écoliers avant la fin de l'année scolaire.

Si l'ouvrage symbole de connaissance accompagne le passage des élèves de CM2 en 6ème, aucun aide-mémoire n'était autorisé lors de la dictée intergénérationnelle programmée le 20 mars dernier lors d'un week-end consacré à la francophonie.

Une cinquantaine de participants se sont prêtés à l'exercice phare de l'orthographe à la française.

Intitulée « ***Cycliste en quête d'un tandem*** », la dictée proposée et lue par Linette Faurtier a soulevé plus d'une épine dans chacune des 3 catégories, des enfants aux adultes.

Un grand bravo à Milo Chevrier qui du haut de ses 10 ans est le seul candidat à avoir rempli l'objectif zéro faute !

Côté palmarès adultes, honneur aux dames avec un podium exclusivement féminin.

Unanimes quant à la convivialité de l'événement, les vainqueurs remettront certainement leur titre en jeu l'année prochaine pour une nouvelle édition de la dictée intergénérationnelle…

Le palmarès 2016

Catégorie junior (9-11 ans)
1er Milo Chevrier – 10 ans
2ème Lilia Boughrassa – 10 ans
3ème Margaux Curtat – 8 ans

Catégorie cadet (12-15 ans)
1er Thomas Besson – 14 ans

Catégorie adultes (à partir de 16 ans)
1ère Andrée Faillant – 75 ans
2ème Fatma Couade – 60 ans
3ème Marie-Ange Maurice – 55 ans

Texte de la dictée disponible sur www.mairie-gleize.fr

"Fête des mamans", nouvelle formule !

Dans le calendrier des manifestations municipales, « la Fête des mamans de l'année » c'est la pause tendresse.

Alors que dans les foyers, les mères sont mises à l'honneur le dimanche, à Gleizé, jeunes parents et nounous sont accueillis avec des fleurs le vendredi soir. Les bébés s'émerveillent en poussette pendant que les aînés profitent du jardin de la Revole et que les adultes échangent autour d'un verre, mais il n'était pas toujours facile de concilier horaire de réception et rythme de vie des plus petits.

En 2016, la formule change et s'ouvre plus largement aux familles lors d'une matinée ludique, **samedi 28 mai au Relais Assistantes Maternelles.**

L'occasion de découvrir la structure nouvellement installée dans le quartier des Grillons qui sera officiellement inaugurée à cette occasion.

Les infos du RAM

Le Relais Assistantes Maternelles est un lieu d'accueil pour les nounous et les enfants mais pas seulement. Il a aussi une mission d'accompagnement professionnel, grâce notamment à l'organisation de soirées-débat. Après la communication de l'enfant, le prochain rendez-vous réservé aux assistantes maternelles est proposé sur le thème de la **gestion des pleurs et de la colère**.

Soirée débat – mardi 3 mai à 19 h 30, Maison de La Revole

Cycle de conférences pour les aînés

Parmi les nouveaux services proposés aux plus de 65 ans, un cycle de conférence a été initié au printemps lors d'une soirée sur le thème de la mémoire.

Sujet sensible pour ceux à qui elle fait défaut ou action préventive pour d'autres, la soirée a rassemblé près de 60 participants.

Les conférences sont animées par Pierre Livet, médecin directeur du Centre Régional de Prévention de Lyon, organisme travaillant en direction des plus de 55 ans souhaitant prévenir l'apparition ou l'aggravation de pathologies liées à l'âge.

Pour les différents rendez-vous proposés aux aînés, un service de transport est organisé. Il suffit de faire une demande auprès du service social de la Mairie.

Le prochain rendez-vous s'articulera autour du « bien vieillir » mardi 7 juin à 18 h à la salle Robert Doisneau.

La fête des Beaux Jours

Particulièrement attendue par nos aînés, la Fête des Beaux Jours c'est l'alliance des goûts.

Musical tout d'abord avec un concert donné à l'église par le Conservatoire de Musique.

Goût du palais ensuite, autour d'un goûter champêtre dans l'écrin du jardin de la Revole.

Rendez-vous le 15 juin !

Hommage à Michel Debize

Le 14 mars dernier, la disparition brutale de Michel Debize a semé l'émotion et la consternation dans notre commune, tant il était fortement ancré dans notre paysage quotidien.

Son esprit de service, sa camaraderie spontanée, sa bonne humeur l'ont très vite porté à être présent, puis investi dans de multiples activités.
Il aimait rendre service : *il s'est engagé pompier volontaire.*
Il aimait la musique : *il a choisi la clique de Gleizé.*
Il aimait la convivialité : *il avait toute sa place chez les conscrits où il était président de la Classe en 7.*
Et sa base, c'était depuis 25 ans les Services techniques de Gleizé.

Après avoir pratiqué la mécanique agricole, il entrait au service de la commune en janvier 1991 ; Elisabeth Lamure, qui le connaissait bien, s'est plu à rappeler « je ne l'ai pas recruté pour ses diplômes, mais parce que je savais que c'était un bon ».

Il n'était pas seulement un agent technique fort en mécanique, il était surtout d'une exceptionnelle polyvalence et d'une exceptionnelle disponibilité. Tous les sujets techniques, à l'atelier, sur les voiries, dans les bâtiments, faisaient régulièrement appel à ses compétences et à son bon sens inné, qui le rendait incontournable.

Outre ses qualités professionnelles, ce qui dominait chez Michel c'est son dévouement. Combien d'exemples avons-nous lors des épisodes de neige, de gel, d'inondations, d'organisation d'événements ? Arrivé avant les autres sans qu'on l'appelle ; lors des inondations de 2008, où il a passé la nuit, puis la journée, et prêt à passer la nuit suivante, il avait fallu l'obliger à rentrer. Ce qui rendait Michel exceptionnel, c'est que cette disponibilité, ce dévouement, il les pratiquait naturellement, avec le sourire, et avec son humour inégalable : les bons mots, les surnoms, les blagues à propos, il n'avait pas son pareil.

Depuis quelque temps, bien légitimement lui qui avait débuté sa vie professionnelle à 16 ans, il envisageait sa retraite. Comment remplacer l'irremplaçable ? Et c'est bien le sentiment que l'on éprouve aujourd'hui, celui d'un vide considérable.

La Semaine de l'Europe

Après le succès de la première édition dédiée à l'Irlande, la Semaine de l'Europe revient.

Du 9 au 15 mai, voyage... évasion, le Portugal s'invite à Gleizé !

Le Portugal est riche d'Art et d'Histoire. L'art manuélin, les azulejos et le fado sont autant d'expressions uniques que de symboles authentiques. Du mythique navigateur Vasco de Gama, au génial poète Fernando Pessoa, le Portugal n'a pas fini de vous étonner.

À découvrir, l'exposition de plein air **« De l'Europe au Portugal »**.

)) Embarquement pour le Portugal

La journée de l'Europe fera doublement écho cette année puisque **le lancement officiel des festivités est programmé lundi 9 mai à 19 h sur le Parvis de la Mairie.** Pour l'occasion, Radio Calade branchera ses micros à la Mairie pour un plateau antenne à suivre en direct sur 100.9 ou sur www.radio-calade.fr !

)) Les expositions de la « Semaine »

« Lisbonne dans la Ville noire »

de Jean-Yves Loude et Viviane Lièvre

Jean-Yves Loude, écrivain et ethnologue, Viviane Lièvre, ethnologue et photographe, témoignent depuis vingt ans de la diversité des cultures du monde. Avec "Lisbonne dans la Ville noire", ils rendent visibles les apports culturels de l'Afrique de l'Ouest et donnent voix à cette communauté silencieuse. Au gré des mois passés dans la ville, ils livrent une Lisbonne qui fut durant des siècles, la capitale d'Europe la plus influencée par l'Afrique.

Maison de La Revole

« Hommage à nos grands-parents »

de Marc Da Costa et Dominique Sagnard

Marc Da Costa, c'est Vulcain. Tombé petit dans la forge, la tête et les mains prolongées par un marteau, et, surtout, propulsé par un impétueux besoin de liberté. Elle, Dominique Sagnard, promène ses créations sur tout ce que les exagérations de la société a disqualifié. La terre comme les fleurs. Ensemble, ils proposeront une exposition entre lumière et matière.

Maison de La Revole

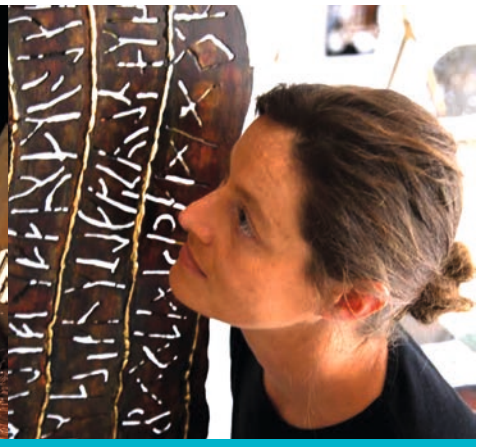

L'art des azulejos

Désignant un ensemble de carreaux de faïence décorés, l'art des azulejos est très vivant au Portugal. Répandu sur la péninsule ibérique, depuis le XVe siècle, il trouve son apogée au Portugal à partir du XVIIIe siècle.

Après la classe, à l'occasion des activités périscolaires, les enfants ont laissé parler leur créativité autour d'une grande œuvre collective sur le thème des Azulejos présentée pendant toute la semaine.

Bibliothèque Jean de La Fontaine

)) Quand le Portugal se raconte...

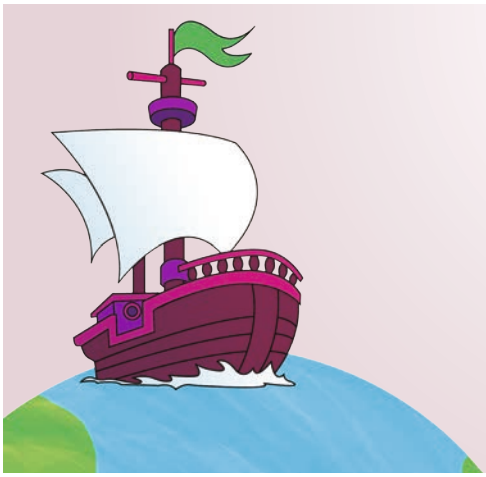

Histoires et légendes se dévoilent **mercredi 11 mai** lors d'une journée dédiée aux contes. Pour le jeune public à la bibliothèque ou pour adultes à l'occasion d'un apéro-contes proposé par les Fygues à vériel et la classe en 9, le patrimoine culturel portugais se décline pour tous les publics et pour tous les goûts.

Sur terre et sur mer, contes et légendes du Portugal
par Joëlle Carrot

Bibliothèque Jean de La Fontaine
14 h 30, Enfants à partir de 5 ans

Gratuit

Apéro contes

Olà tudo bem ?
Sur une île... des histoires où le coq n'est pas le seul roi !
racontée par les Fygues à Vériel et dégustations par la Classe en 9

19 h, Caveau du Théâtre
Gratuit – réservation conseillée à la mairie

)) ... ou se livre en musique

Pas moins de 3 soirées musicales sont au programme, avec en point d'orgue de la Semaine, le concert de **Wendy Nazaré** à la Salle des Fêtes.

Conférence musicale

Animée par 3 spécialistes, la conférence abordera les facettes du pays : géographie, histoire, ou politique sans oublier son patrimoine culturel. Patrimoine vibrant qui se jouera sur la scène du théâtre avec un ensemble de *cavaquinhos*, instrument typique ressemblant à une petite guitare.

Mardi 10 mai à 20 h – Théâtre Gratuit

Récital du chœur « a capella »

L'ensemble vocal gleizéen "a Capella" dirigé par Isabelle Bur, mettra son talent au service du répertoire portugais dans un récital de chants traditionnels sacrés et profanes avec, en intermèdes, des lectures de textes et poésies.

Jeudi 12 mai à 20 h 30
Eglise de Gleizé – gratuit

Wendy Nazaré

Wendy Nazaré est intimement attachée au Portugal de son grand-père paternel et puise ses origines entre le Portugal, le Congo, l'Angleterre, la Belgique et l'Algérie. Un multi-culturalisme qu'elle dévoile sans pudeur ni secret dans ses deux albums : « Pas de pareil » en 2009 et « À tire d'ailes » en 2012.

Métissage du sang, métissage du son : la jeune auteur-compositeur-interprète combine astucieusement les sonorités pop, folk et chanson française. Le délicat titre « Lisboa », clin d'œil au traditionnel « Cheira a Lisboa », superpose l'histoire de Wendy et celle de la capitale chère à son cœur.

A découvrir sur :
www.wendynazare.com
www.youtube.com/wendynazare
www.facebook.com/wendynazarepage

Vendredi 13 mai à 20h30
Salle des fêtes

10€ / 5€ enfant (moins de 26 ans) / gratuit pour les moins de 12 ans)
Billetterie à la Mairie de Gleizé

La journée des écoles

Dévoilant le fruit d'une année de travail, élèves, enseignants et intervenants des classes de musique de l'école de la Chartonnière se produiront à la salle Saint-Roch à l'occasion d'un grand spectacle rassemblant près de 300 choristes.

Jeudi 12 mai à 18 h – Salle Saint-Roch

Rendez-vous de La Fontaine : nos amies les plantes

La saison dernière, Nadine Boulon avait remporté un vif succès avec les plantes comestibles sauvages. Elle sera de retour juste avant l'été avec, cette fois-ci, **une conférence et une exposition sur les plantes médicinales de nos campagnes.**

Ce sera l'occasion de revenir sur les savoirs ancestraux, de découvrir les bienfaits et les usages de ces herbacées appelées également « plantes à vertus ».

Thérapeutiques, énergisantes, dépuratives, calmantes, source de forme et de beauté… encore faut-il savoir les identifier ! Après un tour du monde de la médecine par les plantes, Nadine Boulon exposera les spécificités de chaque espèce avec photos à l'appui.

Le verre de l'amitié qui clôture toujours les « Rendez-vous de La Fontaine » sera pimenté par la dégustation de tisanes, et qui désire échanger des recettes avec l'animatrice pourra le faire en toute convivialité !

C'est à partir d'une solide formation agricole que Nadine Boulon a développé sa passion de la flore de nos régions. Tout au long de l'année, elle anime rencontres et sentiers découvertes.

Conférence « Les plantes médicinales »

Mercredi 8 juin 2016 à 18 h 30
Bibliothèque Jean de la Fontaine

Entrée libre et gratuite

Exposition « Les plantes médicinales » du 10 au 29 juin 2016

10ème édition du Muguet gleizéen

Evénement majeur du vélo club Gleizé-Limas, la course cycliste le « Muguet gleizéen » fête cette année son 10ème anniversaire le 1er mai prochain. Pour l'occasion les organisateurs ont redoublé d'investissement pour proposer aux coureurs 4 circuits de qualité allant de 50 à 125 km au départ de la salle St-Roch.

Si le 50 km est accessible sans trop d'entraînement, ce n'est pas le cas de l'épreuve reine du 125 km qui demandera d'affronter les cols du Joncin, de Favardy, de Champ Juin, des Croix Rosier et Montmain. Rien que ça !

Heureusement, les sportifs pourront compter sur les ravitaillements prévus sur tous les parcours.

Inscriptions sur place le jour de la course - 5 € pour le 50 km – 6 € pour les 75, 100 et 125 km

Départs libres depuis la Salle Saint-Roch :

- **Parcours 125 km** – à partir de 7 h
- **Parcours 100 km** – à partir de 7 h 30
- **Parcours 75 km** – à partir de 8 h
- **Parcours 50 km** – à partir de 9 h

Renseignements :
ph.minot@wanadoo.fr

Fête de la Musique

Après une belle édition à Chervinges, la Fête de la Musique fait son retour sur les scènes du Bourg.

Le 21 juin à partir de 18 h, l'été prend ses quartiers en chansons et concerts. Sur la place ou le parvis de la Mairie ou sur des scènes plus intimistes dans le Jardin de la Revole ou Place de l'église, à vous de choisir.

Avis aux musiciens souhaitant se frotter au public, les inscriptions sont ouvertes à la mairie jusqu'au 15 mai.

Marche du docteur CLOWN

A Gleizé, les initiatives du cœur se déclinent bien souvent sous forme d'actions solidaires à l'image du Téléthon ou plus récemment du Parcours du cœur, une marche organisée au profit de la Fédération française de Cardiologie.

Du cœur, le Conseil Municipal d'Enfants n'en manque pas. Après une remise de dons de plus de 300€ au profit du Téléthon suite à une vente de gâteaux, après la collecte au profit des Restaurants du Cœur organisée dans les écoles en mars dernier, les jeunes élus organisent le 22 mai **une marche au profit de docteur CLOWN** sur le Balcon du Morgon. L'événement soutiendra le financement des clowns professionnels intervenant dans le service pédiatrie de l'Hôpital Nord-Ouest.

Comme tous les événements solidaires du CME, c'est aux enfants que revient la primeur de l'idée. Sensibles à la générosité des plus jeunes, le Conseil des Aînés mettra sa connaissance du site, de sa faune et de sa flore au service des participants.

Marche du docteur CLOWN

Dimanche 22 mai, départ à 9 h30 depuis l'école Benoît Branciard

2€ pour les plus de 8ans - 2 circuits possibles

Découvrir docteur CLOWN

Créée en 1995, l'association **docteur CLOWN**, aide les aux enfants hospitalisés ou en instituts spécialisés à mieux vivre leur maladie, se détendre, faire un peu oublier l'hôpital, renforcer l'efficacité des actions thérapeutiques engagées par les équipes soignantes.

15 clowns professionnels interviennent dans une quinzaine d'établissements, dont l'Hôpital Nord-Ouest, répartis entre le Rhône, l'Ain et la Loire. L'antenne de Villefranche, créée en 2006, compte une vingtaine de bénévoles avec des partenariats et actions mises en place tout au long de l'année.

Antenne de Villefranche Beaujolais
39 rue Léon Weber - 69400 Villefranche -
contact@docteurclown.org

)) Fête du 14 juillet

On l'ignore bien souvent mais derrière le feu d'artifice, le bal, les flonflons, la fête du 14 juillet fait partie des événements solidaires du calendrier municipal.

Après l'association Divlan l'an passé œuvrant en aide aux victimes du séisme au Népal, **le Conseil Municipal a souhaité soutenir les actions du CME** : le bénéfice de la buvette tenue par l'équipe municipale viendra compléter les gains remis à docteur CLOWN. La recette du stand des gaufres tenu par le Conseil des Aînés ira soutenir les actions de la commission solidarité notamment pour les « mamies du cœur ».

La collecte du cœur, le poids de la mobilisation !

Les élèves et parents des 6 écoles de Gleizé se sont mobilisées pour la **"Collecte du Cœur"**, opération du Conseil Municipal d'Enfants reconduite chaque année au profit des Restaurants du Cœur.

L'initiative fédère, et c'est un chariot bien rempli qui sera prochainement transmis à l'antenne des restos.

La collecte 2016 c'est :

40 kg de pâtes, riz et céréales
40 kg de légumes en conserve
10 L de soupe

mais aussi des petits pots pour bébé, des compotes, des biscuits, du sucre, du jus de fruit...

MAI

1er	Muguet Gleizéen
8	71ème anniversaire de la victoire du 8 mai 1945
8	Randonnée pédestre Oscar – Départ 8 h Parking salle Saint-Roch
9 au 14	Semaine de l'Europe – Portugal
18	Soirée du fleurissement – Maison de La Revole
22	Marche du docteur CLOWN – Balcon du Morgon
28	Fête des mamans de l'année Relais Assistantes Maternelles
28	Fête des Pierres Bleues Microsite et Maison des Pierres Bleues
30	Réunions de quartier (voir ci-dessous)
31	Spectacle de l'école Joseph Viollet – Salle des Fêtes

JUIN

4	Rendez-vous au Jardin d'Anini de 10 h à 17 h
7	Conférence pour les aînés – 18h, Salle Robert Doisneau
8	Rendez-vous de La Fontaine – « Plantes médicinales » 18 h 30 bibliothèque Jean de La Fontaine
12	Randonnée pédestre Oscar – Départ 8 h Parking salle Saint-Roch
13	Réunions de quartier (voir ci-dessous)
15	Fête des Beaux Jours pour les Aînés – Concert et goûter
15	Représentations des ateliers théâtre enfants de l'Agora
18	Réunions de quartier (voir ci-dessous)
21	Fête de la Musique de 18 h à 22 h, Bourg
24	Fête de l'école Georges Brassens
25	Brocante « jour de Chine » - Comité des Fêtes Aire de Loisirs Joseph Remuet
25	Kermesse de l'école élémentaire de La Chartonnière
28	Spectacle de fin d'année de l'Agora – Salle Saint-Roch

JUILLET

4	Remise des dictionnaires aux élèves de CM2 Salle des Fêtes
10	Randonnée pédestre Oscar – Départ 8 h Parking salle Saint-Roch
14	Feu d'artifice et Bal populaire – Place de la Mairie

SEPTEMBRE

4	Rallye pédestre - Classe en 4
4	Vide-grenier – L'Elan Sportif Aire de loisirs Joseph Remuet
10	Forum des associations – Salle Saint-Roch de 10h à 17h
11	Randonnée Pédestre Oscar - Départ 8 h Parking salle Saint-Roch
17-18	Journées européennes du Patrimoine

l'agenda des réunions 2016

Les comités de quartiers

Chervinges - Campagne
La Chartonnière
La Claire
Le Bourg
Les Rousses
Ouilly

Lundi 30 mai
Le Bourg
18 h 30 - Maison de La Revole

Lundi 30 mai
Chervinges-Campagne
20 h 30 - Salle Jean Caillat

Lundi 13 juin
La Claire
18 h 30 - Maison de La Claire

Lundi 13 juin
Les Rousses
20 h 30 - École Joseph Viollet

Jeudi 16 juin
Ouilly
18 h 30 - École Georges Brassens

Jeudi 16 juin
La Chartonnière
20 h 30 - Maison George Sand